



Unap

UNIVERSIDAD ARTURO PRAT
DEL ESTADO DE CHILE

CONOCIMIENTO Y TERRITORIO

2020 ANUARIO ESTADÍSTICO INSTITUCIONAL

unap

UNIVERSIDAD ARTURO PRAT
DEL ESTADO DE CHILE

CONOCIMIENTO Y TERRITORIO



Edición:

Karina González Reyes

Christian Zarria Torres

Datos:

Francisco Fariña Molina

Luis Malla Espinoza

Gabriel Estivales Silva

Diagramación:

Ignacio Guasch Gallardo

ÍNDICE

1. ANTECEDENTES GENERALES	5
2. OFERTA ACADÉMICA VIGENTE	17
3. POSTULACIONES EFECTIVAS	23
4. INDICADORES ACADÉMICOS	27
4.1 Matrícula Nueva de Pregrado	28
4.2 Cobertura de Vacantes	34
4.3 Matrícula Total Pregrado	40
4.4 Caracterización Institucional	46
4.5 Caracterización Estudiantes Ingreso PTU-PSU	52
4.6 Retención de Primer Año	58
4.7 Retención de Tercer Año	66
4.8 Rendimiento Académico	70
4.9 Titulados Totales	78
4.10 Coeficiente de Permanencia	86
5. RECURSOS HUMANOS	93
6. INVESTIGACIÓN CIENTÍFICA, TECNOLÓGICA E INNOVACIÓN	97
7. ASEGURAMIENTO DE LA CALIDAD	99
8. PROYECTOS INSTITUCIONALES	103
9. SERVICIOS ESTUDIANTILES	107
10. RECURSOS FÍSICOS	111
11. VINCULACIÓN CON EL MEDIO	115
12. GESTIÓN FINANCIERA	119

PRESENTACIÓN

El Anuario Estadístico Institucional 2020 de la Universidad Arturo Prat, ha sido elaborado con el objetivo de presentar en forma consolidada los principales resultados de los procesos de la Institución durante el período, permitiendo así reflejar los avances y desafíos a los cuales se ve enfrentada la institución manifestando el compromiso con la transparencia y la rendición de cuentas.

En esta edición, el anuario recopila información correspondiente a la gestión de la Universidad considerando fecha de corte al 31 de diciembre de 2020 y presenta información consolidada en términos de oferta académica y Postulaciones Efectivas del periodo, incluye también indicadores académicos considerando Matrícula Nueva, Cobertura de Vacantes, Matrícula Total, Retención de primer año y tercer año, Rendimiento Académico de primer año, Titulados Totales y Permanencia. Se incluye una Caracterización Institucional de los estudiantes entre Nacionalidad, Etnias y Rango Etario y una Caracterización de estudiantes de Ingreso PTU-PSU, según puntajes de selección, promedio PSU, puntaje ranking, puntaje NEM y notas enseñanza media, preferencia de estudiantes, procedencia geográfica, dependencia educacional y caracterización económica, permitiendo entregar una visión completa de las características de estudiantes de nuevo ingreso.

Además, incorpora información referente a Recursos Humanos para la Docencia, Investigación, Aseguramiento de la Calidad, Proyectos Institucionales, Servicios Estudiantiles, Recursos Físicos para la Docencia y Proyectos de Vinculación con el Medio. Por último, se incorpora información de la gestión financiera de la institución.

La confección de este anuario no hubiese sido posible sin la colaboración y trabajo mancomunado de las Unidades y Direcciones que componen la Universidad, quienes aportaron la información necesaria, con lo cual este documento se transforma en una importante herramienta que pone en valor la información de la institución y da cuenta de la importancia y compromiso que tiene esta para la función de Análisis Institucional.



Christian Arce Ramos
Director General de Análisis y Planificación

ANTECEDENTES

La Universidad Arturo Prat, creada en 1967, es continuadora del Instituto Profesional de Iquique (fundado en 1981), derivado a la vez de una sede más pequeña y joven de la Universidad de Chile. Cuenta, por tanto, con una larga trayectoria, orientando su quehacer a la formación de profesionales, posgraduados y técnicos, como también a la investigación y extensión.

Nuestra Corporación Universitaria, miembro del Consejo de Rectores de las Universidades Chilenas Tradicionales, está constituida por su Casa Central ubicada en Iquique, además de los Centros Docentes y de Vinculación de Arica, Calama, Antofagasta y Santiago, junto con la Sede Victoria. En síntesis, la Universidad Arturo Prat es una institución con tradición y presencia a lo largo del país, con una importante trayectoria, seriedad y solvencia en el quehacer académico, manteniendo múltiples y variadas relaciones con el sector público y privado.



PLAN ESTRATÉGICO INSTITUCIONAL (PEI) 2020-2025

El Plan Estratégico Institucional es el principal mecanismo que orienta la gestión estratégica de la Universidad Arturo Prat, en cuyo contenido se explicita la declaración de principios, a saber: Misión, Visión y Valores, así como las estrategias y objetivos para los diversos ámbitos de su quehacer.

El Plan Estratégico proyecta los desafíos institucionales en una temporalidad de 5 años, lo que se contextualiza en un entorno enrevesado, de constante dinamismo e incertidumbre que demanda una alta capacidad de agilidad y adaptación. En efecto, el nuevo PEI se fundamentó bajo las siguientes premisas:

Un PEI construido en colaboración de los actores individuales y colectivos internos y externos de la Institución.

Un PEI pertinente, con enfoque territorial, centrado en la realidad de las regiones en que la Universidad opera.

Un PEI coherente con la realidad universitaria, los recursos y capacidades que dispone, lo que derivó en la definición de una estrategia corporativa orientada en la contracción, el repliegue y la focalización.

Un Plan Estratégico medible, que incluye indicadores de logro y resultados objetivos que facilitan su control, seguimiento y cumplimiento.

La formulación del nuevo Plan Estratégico Institucional de la Universidad Arturo Prat, bajo mandato de rectoría, fue liderado y coordinado por la Dirección General de Planificación y Desarrollo, instancia encargada de la organización y ejecución de cada una de las etapas del proceso de planificación.

El trabajo para la realización de la planificación estratégica institucional 2020-2025 se realizó durante los meses de marzo a julio del 2020, el cual contó con el apoyo de un gran equipo de profesionales de distintas áreas según las siguientes etapas:

Proceso de análisis interno y externo que consideró la revisión del estado de avance de la Institución producto de la evaluación del PEI precedente. Consecutivamente, se efectuó un diagnóstico con actores internos y externos, acompañado de la aplicación de herramientas

para el análisis estratégico con motivo de conocer la realidad de la institución y su entorno.

Formulación de las definiciones estratégicas, a saber: Misión, Visión y Valores, así como los ejes y temas estratégicos en que la Universidad focalizará su actuación. Asimismo, se plantearon objetivos e iniciativas contenidas en el Mapa Estratégico.

Corresponde a la instancia de operacionalización, momento en que se formularon los indicadores que medirán el desempeño de los objetivos trazados conforme a metas, así como el efectivo despliegue de la Estrategia expresada en el Cuadro de Mando Integral (CMI).

Visión

La Universidad Arturo Prat es una institución de educación superior regional y estatal que aspira a ser reconocida como un actor relevante y de excelencia al servicio del desarrollo integral del territorio.

Misión

Somos una Universidad Estatal, de carácter regional, que asume la formación de personas en los niveles técnico, profesional y de postgrado, comprometidas con el ámbito social, político y económico, generando conocimiento vinculado al desarrollo territorial sostenible. Promovemos la movilidad social, la integración transfronteriza, la interculturalidad y valores democráticos como la libertad de expresión, la igualdad, el respeto a los derechos humanos y el compromiso con los pueblos originarios.

PLAN ESTRATÉGICO INSTITUCIONAL (PEI) 2020-2025

Valores Institucionales

1. Transparencia: La Universidad actuará siempre de manera clara para acrecentar los niveles de confianza en los procesos internos de la Institución.

2. Pluralismo y respeto: Responde a la necesidad de coexistir con tendencias, ideas y planteamientos diversos, siempre sobre la base del respeto a las libertades, derechos personales y colectivos.

3. Ética: Corresponde al desarrollo de la capacidad de evaluar, en función de la estructura de valores, la actuación de una persona. Es el compromiso y la responsabilidad con la que realizamos nuestro trabajo; el deber social de construir en conjunto con otros.

4. Profesionalismo: Consiste en que todas las personas que trabajan en la Universidad Arturo Prat orienten su experiencia, conocimiento y desempeño con altos estándares de calidad y eficacia, de forma tal que contribuyan al logro de las metas y objetivos estratégicos de la Universidad.

5. Compromiso: La Universidad centra sus acciones en torno a cumplir un rol de agente dinamizador de los procesos de desarrollo de las personas, comunidades regionales y el país. Actúa con un espíritu solidario en favor de los sectores más vulnerables de la sociedad, el interés público, la igualdad, la libertad, la democracia y la justicia. La Universidad está atenta al contexto en el que inmerso y debe tener un rol activo de liderazgo en pos del desarrollo humano actual y futuro.

6. Equidad: Comprende la entrega de oportunidades igualitarias de acceso, considerando las necesidades y las circunstancias individuales. Esto contribuye al respeto y la calidad de la convivencia en el espacio universitario, en condiciones conocidas, homogéneas y justas. Debe existir un manejo de los resultados que entregue satisfacción, y reconozca beneficios y obligaciones a todas las personas que forman parte de la comunidad, para la plena realización de sus derechos y oportunidades, basados en la gestión del conocimiento que la institución desarrolla.

7. Colaboración: Implica promover y desarrollar las capacidades para trabajar con otros, bajo un enfoque multidisciplinario, con el fin de lograr objetivos comunes.



PLAN ESTRATÉGICO INSTITUCIONAL (PEI) 2020-2025

Estructura del Plan Estratégico Institucional 2020-2025

Ejes Estratégicos

Definida la filosofía institucional, se determinaron los siguientes Ejes Estratégicos en que la Universidad concentrará su actuación:



Docencia de Pregrado y Postgrado: La Universidad orienta su quehacer en asegurar una función formativa y gestión docente de calidad, en torno a una oferta académica pertinente que contribuya al desarrollo territorial.



Gestión Fluida y Bienestar Institucional: La Universidad concentrará su actuación en el desarrollo de una efectiva gestión estratégica y provisión de recursos y capacidades, a fin de propender al desarrollo sostenible y mejoramiento continuo de su quehacer.



Investigación e innovación: La Universidad promoverá la generación de conocimiento en sus diversas disciplinas, así como su aplicación y transferencia. Asimismo, se desarrollarán iniciativas de innovación y transferencia tecnológica conforme a las necesidades del territorio, a fin de contribuir a su desarrollo y el posicionamiento institucional.



Vinculación Bidireccional: La Universidad centrará su actividad en el desarrollo de estrategias e iniciativas de vinculación sistemática y bidireccional con su entorno significativo, a fin de ser reconocida como un actor relevante y de excelencia al servicio del territorio.



Calidad Integral: La Universidad asume el aseguramiento y la gestión de la calidad como un principio rector, es decir, propenderá al desarrollo de estrategias e iniciativas que promuevan la mejora continua integral de la Institución, en concomitancia a los propósitos y fines declarados.

PLAN ESTRATÉGICO INSTITUCIONAL (PEI) 2020-2025

Figura 4-6: Ejes estratégicos

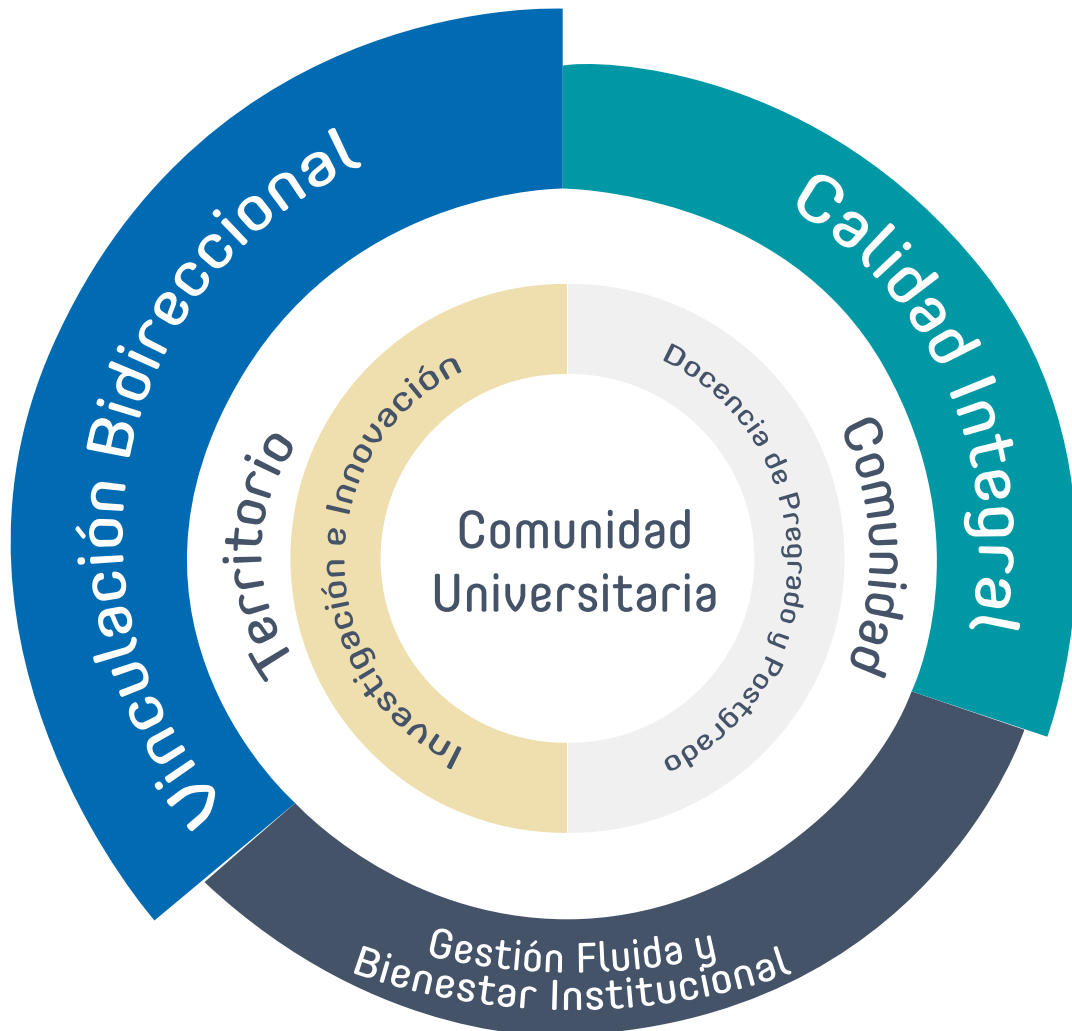

Fuente: Dirección General de Análisis y Planificación.

Por su parte, se establecieron los Temas Estratégicos en que la universidad priorizará sus recursos y capacidades, junto a los objetivos y resultados esperados. Cabe destacar que la vinculación entre los Ejes y Temas Estratégicos se materializa por

medio de objetivos que les tributan transversalmente y que se encuentran gráficamente representados en el Mapa Estratégico. En consecuencia, el PEI se encuentra estructurado en 5 Ejes, 4 Temas, 16 objetivos y 57 indicadores.

TEMAS ESTRATÉGICOS

Tema Estratégico 1:

Formación Integral del Estudiante

Este Tema persigue consolidar una formación integral y de calidad al estudiantado, cimentado en la mejora continua de los procesos educativos y una vinculación efectiva con el territorio.

En lo práctico, este Tema Estratégico aspira a mejorar la efectividad del proceso formativo, para lo cual se requiere generar las condiciones que aseguren un apoyo integral en la formación. En este sentido, se pretende contar con una oferta académica pertinente y atractiva, comprometer y evaluar al cuerpo académico en el desarrollo de sus funciones y propender a un proceso educativo de calidad, además de profundizar el vínculo y posicionamiento institucional con sus estudiantes, egresadas, egresados y empleadores.

Tema Estratégico 2:

Manejo Eficiente de los Recursos, Procesos y Capacidades

En este Tema Estratégico, la Universidad promueve una gestión Institucional enfocada en procesos efectivos y autorregulados, incentivando el manejo eficiente de los recursos y capacidades a fin de asegurar condiciones de calidad.

Para este cometido, la Universidad procura un control y gestión eficiente y eficaz de sus recursos financieros, tecnológicos, humanos, materiales y de infraestructura, a fin de asegurar la viabilidad del proyecto educativo y su consolidación en el marco de los propósitos y fines declarados. Asimismo, se espera incentivar la atracción y retención de talentos de acuerdo a las capacidades institucionales, fortaleciendo los mecanismos de internacionalización y movilidad para el posicionamiento institucional, así como el propio sistema de aseguramiento de la calidad a objeto de controlar y verificar la efectividad de los procesos.

Tema Estratégico 3:

Desarrollo de los Ejes Productivos a través de la Investigación, el Desarrollo, la Innovación y el Emprendimiento.

La generación, aplicación y transferencia de conocimiento es una función misional en la Institución, razón por la cual, en este Tema se focalizan los esfuerzos para su promoción desde una perspectiva multidisciplinar y de calidad, en sintonía con los ejes prioritarios de desarrollo regional, el entorno productivo, territorial y sociocultural. En este sentido, la Universidad fortalecerá esta función en torno a vincularla con la docencia y el territorio, desde una perspectiva bidireccional.

Los esfuerzos también se orientarán al incremento de la productividad científica, la transferencia tecnológica, la sustentabilidad social, la economía circular, el incentivo a la innovación, el emprendimiento y el desarrollo de servicios para contribuir de manera socialmente responsable a la comunidad.

Tema Estratégico 4:

Desarrollo de los Ejes Productivos a través de la Investigación, el Desarrollo, la Innovación y el Emprendimiento.

Este Tema Estratégico da cuenta del propósito institucional para el fortalecimiento de las capacidades institucionales en torno a la promoción de un ambiente propicio para el desarrollo de sus funciones. Sobre el particular, se espera que la Universidad fortalezca sus competencias académicas y administrativas, junto con modernizar su gestión y estructura organizacional para el desarrollo de procesos dinámicos y flexibles. A este respecto, se espera que la Universidad promueva su capacidad de autorregulación dentro de un contexto de mejora continua y conduzca sus acciones hacia la excelencia en el desarrollo de su quehacer.

ORGANIGRAMA

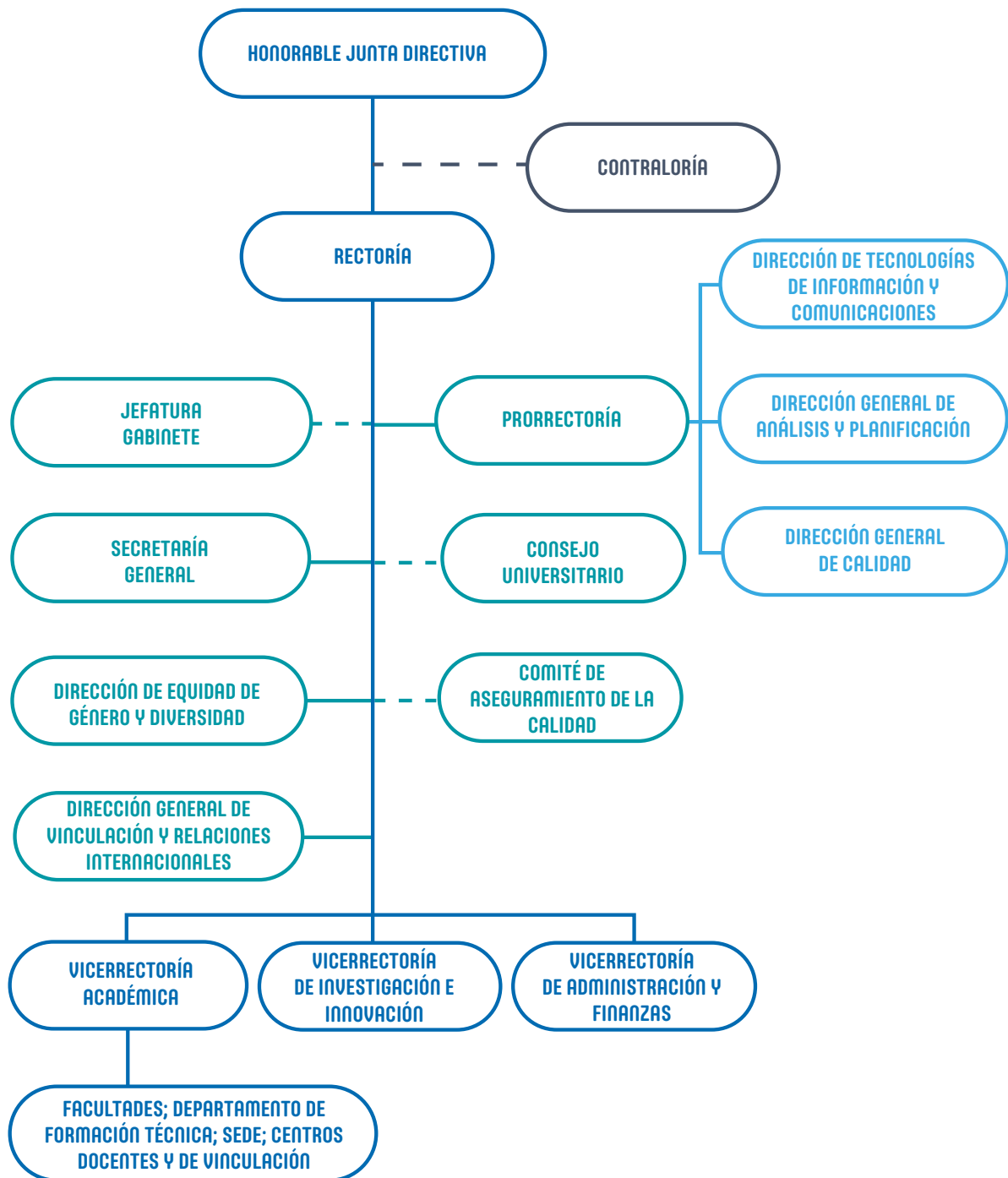

HONORABLE JUNTA DIRECTIVA

Entre las principales atribuciones que el Estatuto de la Universidad le otorga a la Junta Directiva, se encuentran:



Designar a los funcionarios superiores de la Universidad.



La aprobación de grados académicos, diplomas y certificados que la Universidad Arturo Prat puede otorgar.



La aprobación del Presupuesto Anual de la Universidad.



La aprobación de la Cuenta Anual del Rector.

INTEGRANTES

Presidente: Sr. Juan Salgado Magna

Directora: Sra. Margarita Briceño Toledo

Director: Sr. Ingerman Donoso Lucic

Director: Sr. Mario Aguilar Pulido

Director: Sr. Felipe Platero Moscópulos

Director: Sr. Jaime Bellolio Rodríguez

Director: Sr. Gonzalo Vidal Salinas

Director: Sr. Marcos Márquez Delgado

Director: Sr. Vladimir Sciaraffia Valenzuela

DIRECTIVOS SUPERIORES

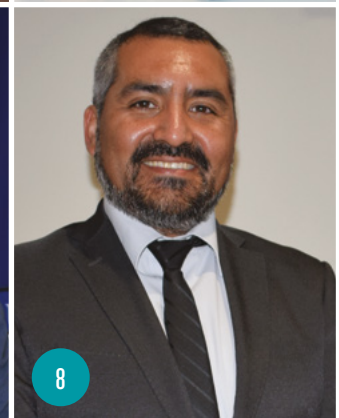
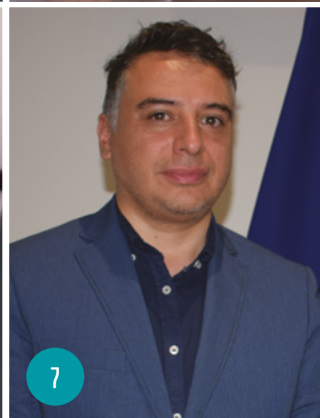

DIRECTIVOS SUPERIORES



INTEGRANTES

1. **Rector:** Sr. Alberto Martínez Quezada
2. **Prorrectora:** Sra. Ninoscka Zencovich
3. **Secretario General:** Sr. Pablo González Antezana
4. **Vicerrectora Académica:** Sra. Liliana Herrera Campos
5. **Vicerrector de Investigación e Innovación:** Sr. Pedro Buc Calderón
6. **Vicerrector de Administración y Finanzas:** Sr. Ricardo Vasquez Quilodrán
7. **Director General de Vinculación con el Medio y Relaciones Internacionales:** Sr. Cristian Jamett Pizarro
8. **Director General de Análisis y Planificación:** Sr. Christian Arce Ramos
9. **Director General de Calidad:** Sr. Ezequiel Martínez Rojas
10. **Directora General de Docencia:** Sra. Marianela Llanos Ortiz
11. **Directora General de Asuntos Estudiantiles:** Sra. Luz María Muñoz Castillo
12. **Director General de Investigación:** Sr. Guillermo Guzman Gómez
13. **Director General de Innovación:** Sr. Raúl Zuñiga Arriaza
14. **Directora General de Postgrado:** Sra. Rocío Tijaro Rojas

DIRECTIVOS SUPERIORES

La Prorrectoría: Es un organismo superior, dependiente de Rectoría, que tiene como función principal apoyar y asesorar a la rectoría en las diferentes materias concernientes al funcionamiento académico y administrativo interno de la misma, teniendo como eje central la gestión, articulación y control institucional, en el marco del Plan Estratégico Institucional.

La Secretaría General: Es un organismo superior de la Universidad Arturo Prat que da fe de los actos de la Corporación, preparando, certificando y transcribiendo los instrumentos normativos y documentos oficiales de la Universidad. Tiene a cargo el Archivo Central, custodia el Sello de la Corporación, es responsable de la emisión de los Certificados y Diplomas de Título y/o Grado que otorga la casa de estudios, comunica a los funcionarios los actos y decisiones de los organismos superiores que los afecten, presta asesoría en materias legales, estatutarias y reglamentarias, y es responsable del flujo y registro de documentos y correspondencia de la entidad universitaria. En general, cumple también con las labores de coordinación intrainstitucionales que expresamente le encomiende o delegue la Rectoría.

Vicerrectoría Académica: Es un organismo superior, dependiente de Rectoría, que centra sus funciones en la planificación, desarrollo y coordinación de los asuntos académicos de la Universidad, las cuales se centran en la gestión de procesos docentes de la Universidad, tales como la Gestión de Planes de Formación, la Gestión del Proceso de Enseñanza-Aprendizaje, la Gestión de la Progresión y Apoyo al Estudiante, y la Gestión del Cuerpo Académico.

La Vicerrectoría deberá velar por el desarrollo de las actividades académicas que conllevan al logro de los planes de formación curricular en los niveles de pregrado, técnico de nivel superior y postgrado, dentro del marco de aseguramiento de calidad y políticas de la Institución.

Vicerrectoría de Investigación e Innovación: Es un organismo superior, dependiente de Rectoría, cuya función es entregar a las distintas Unidades Académicas (Facultades, Sede Victoria, Núcleos, Institutos y Centros) pertenecientes a la Institución, las directrices de la investigación e innovación, respecto de la postulación a proyectos, iniciativas estratégicas, emprendimientos, servicios y asesorías que amplifiquen el conocimiento en el respectivo territorio.

Vicerrectoría de Administración y Finanzas: Es un organismo superior, dependiente de Rectoría, cuyas funciones son la planificación, administración, coordinación y control de las actividades económicas, financieras, contables, administrativas, de recursos humanos y materiales de la Universidad.

Dirección General de Vinculación con el Medio y Relaciones Internacionales: Es un organismo superior, dependiente de Rectoría, cuya actividad se centra, a partir de la política de vinculación con el medio vigente, en vincular el quehacer universitario con el medio, considerando los ejes estratégicos y valores de esta Casa de Estudios Superiores. En este contexto, la Institución entiende el accionar de esta Dirección como el conjunto de nexos que establece con el entorno y sus diferentes actores nacionales e internacionales, desde los ámbitos de la docencia, la Investigación, la innovación, la cultura, las artes y el deporte.

Dirección General de Análisis y Planificación: Es un organismo superior, dependiente de la Prorrectoría y tiene por objetivo principal velar por la planificación y gestión estratégica, el análisis Institucional y la gestión de proyectos institucionales. Así, también, es aquella que debe brindar información de carácter cualitativo y cuantitativo en las distintas áreas del quehacer institucional, con la finalidad de mantener y proporcionar información relevante y actualizada a las unidades de la Universidad, mediante la generación de informes y estudios que contribuyan a la toma de decisiones, siendo este insumo también relevante para las entidades externas a la comunidad Universitaria.

Dirección General de Calidad: Es un organismo superior, dependiente de la Prorrectoría, cuya misión es promover, gestionar y retroalimentar las acciones de aseguramiento, gestión de la calidad y mejora continua, en búsqueda de la excelencia de las funciones misionales presentes en las Sedes, Centros Docentes y de Vinculación (CDV), Carreras y Programas, en todos sus niveles formativos, propendiendo al establecimiento de una cultura de calidad que asegure el desarrollo integral y armónico del proyecto institucional, en conformidad con las políticas y normativa legal y reglamentaria vigente.

DIRECTIVOS SUPERIORES

Dirección General de Docencia: Es la unidad técnica, dependiente de la Vicerrectoría Académica, cuyo objetivo es proponer y ejecutar las políticas de docencia de pregrado y técnica a través de la planificación, organización, dirección, orientación y control de la actividad docente. Asimismo, debe velar por la aplicación y seguimiento de los mecanismos de control y evaluación de la calidad de la docencia impartida, a nivel corporativo.

Dirección General de Asuntos Estudiantiles: Es la unidad técnica, dependiente de la Vicerrectoría Académica, cuya función es la administración, planificación y coordinación de los beneficios económicos y de salud, en apoyo a la calidad del estudiante, en el transcurso de su vida universitaria.

Propende a que los recursos que se encuentran en las diversas líneas de beneficios, internos o externos, sean otorgados en función de criterios de focalización y de acuerdo con el perfil del estudiante, en cuanto a su situación socioeconómicas y académica.

Dirección General de Investigación: Es la unidad técnica, dependiente de la Vicerrectoría de Investigación e Innovación, cuya función tiene por objetivo proponer y ejecutar las políticas de investigación a través de la planificación, organización, dirección, orientación y control de esta misma. Asimismo, debe velar por la aplicación y seguimiento de los mecanismos de control y evaluación de la calidad de investigación, a nivel corporativo.

Dirección General de Innovación: Es la unidad técnica, dependiente de la Vicerrectoría de Investigación e Innovación, cuya actividad se centra en proponer y ejecutar las políticas de innovación a través de la planificación, organización, dirección, orientación y control de esta misma. Asimismo, debe velar por la aplicación y seguimiento de los mecanismos de detección, fomento y transferencia de la innovación, a nivel corporativo.

Dirección General de Postgrado: Es la unidad técnica, dependiente de la Vicerrectoría Académica, cuya actividad se centra en gestionar las actividades docentes de Postgrado, así como las de Educación Continua. Además, es función de la dirección gestionar el perfeccionamiento académico, cautelando la aplicación del reglamento existente para tales fines.



Capítulo 2

OFERTA ACADÉMICA VIGENTE



2 OFERTA ACADÉMICA VIGENTE

2.1 Oferta Académica Institucional 2020

La oferta académica corresponde a los programas y carreras ofertadas por la institución para el año 2020 en cada una de las sedes y CDV. Cabe señalar que sólo se incluye Pregrado.



Área del Conocimiento	Programas Ofertados
Administración y Comercio	14
Agropecuaria y Ciencias del Mar	5
Arte y Arquitectura	1
Ciencias Naturales y Matemáticas	1
Ciencias Sociales	3
Derecho	1
Educación	8
Humanidades	2
Salud	7
Tecnología	18
Total	60

2 OFERTA ACADÉMICA VIGENTE

2.2 Oferta Académica Carreras Ingreso PTU-PSU

Casa Central Iquique

Carrera	Área del Conocimiento	Jornada
Agronomía	Agropecuaria y Ciencias Del Mar	Diurno
Arquitectura	Arte y Arquitectura	Diurno
Biología Marina	Ciencias Naturales y Matemáticas	Diurno
Contador Público y Auditor	Administración y Comercio	Diurno
Derecho	Derecho	Diurno
Educación Parvularia	Educación	Diurno
Enfermería	Salud	Diurno
Fonoaudiología	Salud	Diurno
Ingeniería Civil Ambiental	Tecnología	Diurno
Ingeniería Civil de Minas	Tecnología	Diurno
Ingeniería Civil Electrónica	Tecnología	Diurno
Ingeniería Civil en Computación e Informática	Tecnología	Diurno
Ingeniería Civil Industrial	Tecnología	Diurno
Ingeniería Civil Metalúrgica	Tecnología	Diurno
Ingeniería Comercial	Administración y Comercio	Diurno
Ingeniería en Biotecnología	Tecnología	Diurno
Ingeniería en Información y Control de Gestión	Administración y Comercio	Diurno
Kinesiología	Salud	Diurno
Odontología	Salud	Diurno
Pedagogía en Educación Básica	Educación	Diurno
Pedagogía en Educación Física, para el Pre Escolar, Básica y Media	Educación	Diurno
Pedagogía en Inglés para Enseñanza Pre-Escolar, Básica y Media	Educación	Diurno
Pedagogía en Lengua Castellana y Comunicación	Educación	Diurno
Pedagogía en Matemáticas y Física	Educación	Diurno
Psicología	Ciencias Sociales	Diurno
Química y Farmacia	Salud	Diurno
Sociología	Ciencias Sociales	Diurno
Trabajo Social	Ciencias Sociales	Diurno
Traducción Inglés Castellano Inglés Mención Francés	Humanidades	Diurno

Sede Victoria

Carrera	Área del Conocimiento	Jornada
Derecho	Derecho	Diurno
Enfermería	Salud	Diurno
Kinesiología	Salud	Diurno
Psicología	Ciencias Sociales	Diurno

2.3 Oferta Académica Carreras de Continuidad de Estudios

CDU Antofagasta

Carrera	Área del Conocimiento	Jornada
Ingeniería Civil Industrial Mención Gestión	Tecnología	Vespertino
Ingeniería Comercial	Administración y Comercio	Vespertino
Ingeniería de Ejecución en Administración Empresas	Administración y Comercio	Vespertino
Ingeniería de Ejecución en Control de Gestión	Administración y Comercio	Vespertino
Ingeniería de Ejecución en Prevención de Riesgos	Tecnología	Vespertino
Ingeniería de Ejecución Industrial	Tecnología	Vespertino
Ingeniería en Administración Logística	Administración y Comercio	Vespertino

2 OFERTA ACADÉMICA VIGENTE

CDU Arica

Carrera	Área del Conocimiento	Jornada
Ingeniería Comercial Mención Control de Gestión	Administración y Comercio	Vespertino
Ingeniería de Ejecución Agrícola	Agropecuaria y Ciencias del Mar	Vespertino
Ingeniería de Ejecución en Administración de Empresas	Administración y Comercio	Vespertino
Ingeniería de Ejecución en Control de Gestión	Administración y Comercio	Vespertino
Ingeniería de Ejecución en Prevención de Riesgos	Tecnología	Vespertino

Casa Central Iquique

Carrera	Área del Conocimiento	Jornada
Educación Parvularia Intercultural	Educación	Vespertino
Ingeniería Civil Industrial Mención Gestión	Tecnología	Vespertino
Ingeniería Comercial	Administración y Comercio	Diurno
Ingeniería Comercial Mención Control de Gestión	Administración y Comercio	Vespertino
Ingeniería de Ejecución en Administración de Empresas	Administración y Comercio	Vespertino
Ingeniería de Ejecución en Control de Gestión	Administración y Comercio	Vespertino
Ingeniería de Ejecución en Prevención de Riesgos	Tecnología	Vespertino
Ingeniería de Ejecución Industrial	Tecnología	Vespertino

CDU Santiago

Carrera	Área del Conocimiento	Jornada
Ingeniería Civil Industrial Mención Gestión	Tecnología	Vespertino
Ingeniería Comercial	Administración y Comercio	Vespertino
Ingeniería Comercial Mención Administración de Empresas	Administración y Comercio	Vespertino
Ingeniería de Ejecución en Administración de Empresas	Administración y Comercio	Vespertino
Ingeniería de Ejecución en Comercio Internacional	Administración y Comercio	Vespertino
Ingeniería de Ejecución en Control de Gestión	Administración y Comercio	Vespertino
Ingeniería de Ejecución en Prevención de Riesgos	Tecnología	Vespertino
Ingeniería de Ejecución Industrial	Tecnología	Vespertino
Ingeniería en Administración Logística	Administración y Comercio	Vespertino

Sede Victoria

Carrera	Área del Conocimiento	Jornada
Ingeniería Comercial Mención Control de Gestión	Administración y Comercio	Diurno
Ingeniería de Ejecución en Administración de Empresas	Administración y Comercio	Diurno
Ingeniería de Ejecución en Prevención de Riesgos	Tecnología	Diurno

2 OFERTA ACADÉMICA VIGENTE

2.4 Oferta Académica Carreras Técnicas

CDU Antofagasta

Carrera	Área del Conocimiento	Jornada
Técnico de Nivel Superior Administración de Empresas Marketing y Gestión Comercial	Administración y Comercio	Vespertino

CDU Arica

Carrera	Área del Conocimiento	Jornada
Técnico de Nivel Superior Administración de Empresas Marketing y Gestión Comercial	Administración y Comercio	Diurno
Técnico de Nivel Superior Administración y Gestión de Personal	Administración y Comercio	Diurno
Técnico de Nivel Superior Agrícola	Agropecuaria y Ciencias del Mar	Vespertino
Técnico de Nivel Superior en Acuicultura	Agropecuaria y Ciencias del Mar	Vespertino
Técnico de Nivel Superior Traductor Bilingüe Inglés-Español	Humanidades	Vespertino

Casa Central Iquique

Carrera	Área del Conocimiento	Jornada
Técnico de Nivel Superior Actividad Física y del Deporte	Salud	Vespertino
Técnico de Nivel Superior Administración de Empresas Marketing y Gestión Comercial	Administración y Comercio	Vespertino
Técnico de Nivel Superior Administración y Gestión de Personal	Administración y Comercio	Vespertino
Técnico de Nivel Superior Análisis Químico	Tecnología	Vespertino
Técnico de Nivel Superior Asistente en Educación de Párvulos	Educación	Vespertino
Técnico de Nivel Superior Comercio Exterior	Administración y Comercio	Vespertino
Técnico de Nivel Superior Computación e Informática	Tecnología	Vespertino
Técnico de Nivel Superior Electricidad y Electrónica Industrial	Tecnología	Vespertino
Técnico de Nivel Superior Eléctrico Instrumentista Mantenedor Plantas Mineras	Tecnología	Vespertino
Técnico de Nivel Superior Enfermería	Salud	Vespertino
Técnico de Nivel Superior Geología	Tecnología	Vespertino
Técnico de Nivel Superior Mecánico Mantenedor de Maquinaria Pesada	Tecnología	Vespertino
Técnico de Nivel Superior Minería Metalúrgica	Tecnología	Vespertino
Técnico de Nivel Superior Operaciones Mina	Tecnología	Vespertino
Técnico de Nivel Superior Traductor Bilingüe Inglés-Español	Humanidades	Vespertino

CDU Santiago

Carrera	Área del Conocimiento	Jornada
Técnico de Nivel Superior Administración de Empresas Marketing y Gestión Comercial	Administración y Comercio	Vespertino
Técnico de Nivel Superior Administración y Gestión de Personal	Administración y Comercio	Vespertino

Sede Victoria

Carrera	Área del Conocimiento	Jornada
Técnico de Nivel Superior Administración de Empresas Marketing y Gestión Comercial	Administración y Comercio	Vespertino
Técnico de Nivel Superior Agropecuario	Agropecuaria y Ciencias del Mar	Vespertino
Técnico de Nivel Superior Asistente en Educación de Párvulos	Educación	Vespertino
Técnico de Nivel Superior Computación e Informática	Tecnología	Vespertino
Técnico de Nivel Superior Enfermería	Salud	Vespertino

Capítulo 3

POSTULACIONES EFECTIVAS



3 POSTULACIONES EFECTIVAS

3.1 Postulaciones Efectivas Ingreso PTU-PSU por Sede

Mide la relación entre las postulaciones efectivas y las vacantes de la institución. Las postulaciones efectivas incluyen a personas seleccionadas y en lista de espera. Asimismo, sólo se integra información correspondiente a ingreso PTU-PSU.



Sede	Vacantes	Postulaciones			Post/Vac
		Mujer	Hombre	Totales	
Casa Central Iquique	754	639	494	1.133	1,50
Sede Victoria	115	110	58	168	1,46
Total	869	749	552	1301	1,50

3 POSTULACIONES EFECTIVAS

3.2 Postulaciones Efectivas por Carrera

Casa Central Iquique

Facultad	Carrera	Vacantes	Postulaciones			Post/Vac	
			Mujer	Hombre	Totales		
Facultad de Ciencias de la Salud	Enfermería	40	52	26	78	1,95	
	Fonoaudiología	35	44	7	51	1,46	
	Kinesiología	40	42	24	66	1,65	
	Odontología	40	40	23	63	1,58	
	Psicología	40	78	48	126	3,15	
	Química y Farmacia	35	37	29	66	1,89	
Facultad de Ciencias Empresariales	Contador Público y Auditor	15	13	8	21	1,40	
	Ingeniería Comercial	45	26	23	49	1,09	
	Ingeniería en Información y Control de Gestión	15	8	14	22	1,47	
Facultad de Ciencias Humanas	Educación Parvularia	15	16	0	16	1,07	
	Pedagogía en Educación Básica	15	18	2	20	1,33	
	Pedagogía en Educación Física	20	6	18	24	1,20	
	Pedagogía en Inglés para Enseñanza Pre-Escolar, Básica y Media	25	19	13	32	1,28	
	Pedagogía en Lengua Castellana y Comunicación	20	14	2	16	0,80	
	Pedagogía en Matemáticas y Física	12	7	7	14	1,17	
	Sociología	15	7	10	17	1,13	
	Traducción Inglés Castellano Inglés Mención Francés	20	48	20	68	3,40	
	Facultad de Ciencias Jurídicas y Políticas	Derecho	60	41	38	79	1,32
		Trabajo Social	30	20	4	24	0,80
Facultad de Ingeniería y Arquitectura	Arquitectura	32	31	22	53	1,66	
	Ingeniería Civil Ambiental	15	11	10	21	1,40	
	Ingeniería Civil de Minas	25	9	21	30	1,20	
	Ingeniería Civil Electrónica	15	0	15	15	1,00	
	Ingeniería Civil en Computación e Informática	30	6	49	55	1,83	
	Ingeniería Civil Industrial	45	24	27	51	1,13	
Facultad de Recursos Naturales Renovables	Ingeniería Civil Metalúrgica	25	3	12	15	0,60	
	Agronomía	10	3	4	7	0,70	
	Biología Marina	10	4	5	9	0,90	
	Ingeniería en Biotecnología	10	12	13	25	2,50	
Total		754	639	494	1133	1,50	

3 POSTULACIONES EFECTIVAS

Sede Victoria

Facultad	Carrera	Vacantes	Postulaciones			Post/Vac
			Mujer	Hombre	Totales	
Facultad de Ciencias de la Salud	Enfermería	40	43	14	57	1,43
	Kinesiología	30	8	10	18	0,60
	Psicología	30	57	28	85	2,83
Facultad de Ciencias Jurídicas y Políticas	Derecho	15	2	6	8	0,53
Total		115	110	58	168	1,46

Capítulo 4
**INDICADORES
ACADÉMICOS**



4 INDICADORES ACADÉMICOS

4.1 Matrícula Nueva de Pregrado

Determina el número total de estudiantes nuevos de la institución en un año determinado. Se consideran los y las estudiantes matriculados al 30 de abril de cada año, según criterio de la cohorte.

4.1.1 Matrícula Nueva Institucional por Nivel de Formación

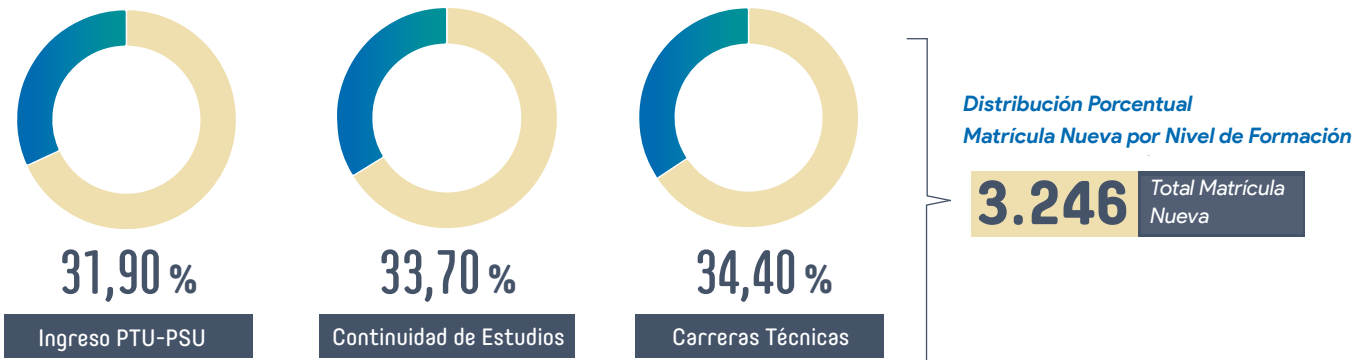

Nivel de Formación	Ingresos Cohorte		Ingresos No Cohorte		Total
	Mujer	Hombre	Mujer	Hombre	
Ingreso PTU-PSU	588	422	15	10	1.035
Continuidad de Estudios	592	468	13	20	1.093
Carreras Técnicas	621	473	11	13	1.118
Total	1.801	1.363	39	43	3.246

4 INDICADORES ACADÉMICOS

4.1.1 Matrícula Nueva Institucional por Nivel de Formación

Ingreso PTU-PSU	Ingresos Cohorte		Ingresos No Cohorte		Total
	Mujer	Hombre	Mujer	Hombre	
Casa Central Iquique	526	382	15	9	932
Sede Victoria	62	40	0	1	103
Total	588	422	15	10	1.035

4.1.3 Matrícula Nueva Ingreso PTU-PSU por Carreras

Casa Central Iquique

Facultad	Carreras	Mujer	Hombre	Total
Facultad de Ciencias de la Salud	Enfermería	34	13	47
	Fonoaudiología	37	5	42
	Kinesiología	28	20	48
	Odontología	31	16	47
	Psicología	30	14	44
	Química y Farmacia	26	16	42
Facultad de Ciencias Empresariales	Contador Público y Auditor	14	7	21
	Ingeniería Comercial	25	25	50
	Ingeniería en Información y Control de Gestión	9	13	22
	Educación Parvularia	26	0	26
Facultad de Ciencias Humanas	Pedagogía en Educación Básica	26	2	28
	Pedagogía en Educación Física	12	20	32
	Pedagogía en Inglés para Enseñanza Pre-Escolar, Básica y Media	25	15	40
	Pedagogía en Lengua Castellana y Comunicación	19	2	21
	Pedagogía en Matemáticas y Física	8	8	16
	Sociología	7	6	13
	Traducción Inglés Castellano Inglés Mención Francés Licenciatura en Lengua Inglesa	21	9	30
Facultad de Ciencias Jurídicas y Políticas	Derecho	41	33	74
	Trabajo Social	24	2	26
Facultad de Ingeniería y Arquitectura	Arquitectura	23	15	38
	Ingeniería Civil Ambiental	12	11	23
	Ingeniería Civil de Minas	11	22	33
	Ingeniería Civil Electrónica	0	12	12
	Ingeniería Civil en Computación e Informática	5	36	41
	Ingeniería Civil Industrial	29	31	60
Facultad de Recursos Naturales Renovables	Ingeniería Civil Metalúrgica	3	15	18
	Agronomía	4	8	12
	Biología Marina	2	5	7
	Ingeniería en Biotecnología	9	10	19
Total		541	391	932

Sede Victoria

Facultad	Carreras	Mujer	Hombre	Total
Facultad de Ciencias de la Salud	Enfermería	30	10	40
	Kinesiología	5	7	12
	Psicología	21	15	36
Facultad de Ciencias Jurídicas y Políticas	Derecho	6	9	15
Total		62	41	103

4 INDICADORES ACADÉMICOS

4.1.4 Matrícula Nueva Continuidad de Estudios por Sede

Continuidad de Estudios	Ingresos Cohorte		Ingresos No Cohorte		Total
	Mujer	Hombre	Mujer	Hombre	
CDV Antofagasta	86	103	3	4	196
CDV Arica	99	74	2	2	177
Casa Central Iquique	184	120	1	3	308
CDV Santiago	118	115	2	10	245
Sede Victoria	105	56	5	1	167
Total	592	468	13	20	1.093

4.1.5 Matrícula Nueva Continuidad de Estudios por Carreras

CDU Antofagasta

Facultad	Carreras	Mujer	Hombre	Total
	Ingeniería Comercial	22	6	28
Facultad de Ciencias Empresariales	Ingeniería de Ejecución en Administración Empresas	22	7	29
	Ingeniería de Ejecución en Control de Gestión	18	9	27
	Ingeniería en Administración Logística	8	17	25
Facultad de Ingeniería y Arquitectura	Ingeniería de Ejecución Industrial	7	24	31
	Ingeniería Civil Industrial mención Gestión	8	32	40
	Ingeniería de Ejecución en Prevención de Riesgos	4	12	16
Total		89	107	196

CDU Arica

Facultad	Carreras	Mujer	Hombre	Total
Facultad de Ciencias Empresariales	Ingeniería Comercial mención Control de Gestión	14	23	37
	Ingeniería de Ejecución en Administración de Empresas	43	19	62
	Ingeniería de Ejecución en Control de Gestión	25	12	37
Facultad de Ingeniería y Arquitectura	Ingeniería de Ejecución en Prevención de Riesgos	8	15	23
Facultad de Recursos Naturales Renovables	Ingeniería Ejecución Agrícola	11	7	18
Total		101	76	177

4 INDICADORES ACADÉMICOS

Casa Central Iquique

Facultad	Carreras	Mujer	Hombre	Total
Facultad de Ciencias Empresariales	Ingeniería Comercial	18	10	28
	Ingeniería Comercial mención Control de Gestión	10	11	21
	Ingeniería de Ejecución en Administración de Empresas	38	17	55
	Ingeniería de Ejecución en Control de Gestión	50	22	72
Facultad de Ciencias Humanas	Educación Parvularia Intercultural	45	1	46
Facultad de Ingeniería y Arquitectura	Ingeniería de Ejecución Industrial	7	23	30
	Ingeniería Civil Industrial mención Gestión	2	16	18
	Ingeniería de Ejecución en Prevención de Riesgos	15	23	38
Total		185	123	308

CDV Santiago

Facultad	Carreras	Mujer	Hombre	Total
Facultad de Ciencias Empresariales	Ingeniería Comercial	17	10	27
	Ingeniería Comercial mención Administración de Empresas	10	6	16
	Ingeniería de Ejecución en Administración de Empresas	16	16	32
	Ingeniería de Ejecución en Comercio Internacional	7	5	12
	Ingeniería de Ejecución en Control de Gestión	21	13	34
	Ingeniería en Administración Logística	27	22	49
Facultad de Ingeniería y Arquitectura	Ingeniería de Ejecución Industrial	5	17	22
	Ingeniería Civil Industrial mención Gestión	5	26	31
	Ingeniería de Ejecución en Prevención de Riesgos	12	10	22
Total		120	125	245

Sede Victoria

Facultad	Carreras	Mujer	Hombre	Total
Facultad de Ciencias Empresariales	Ingeniería Comercial mención Control de Gestión	10	14	24
	Ingeniería de Ejecución en Administración de Empresas	63	23	86
Facultad de Ingeniería y Arquitectura	Ingeniería de Ejecución en Prevención de Riesgos	37	20	57
Total		110	57	167

4.1.6 Matrícula Nueva Carreras Técnicas por Sede

Carreras Técnicas	Ingresos Cohorte		Ingresos No Cohorte		Total
	Mujer	Hombre	Mujer	Hombre	
CDV Antofagasta	18	8	1	0	27
CDV Arica	64	48	2	2	116
Casa Central Iquique	334	309	7	10	660
CDV Santiago	33	25	1	0	59
Sede Victoria	172	83	0	1	256
Total	621	473	11	13	1.118

4 INDICADORES ACADÉMICOS

4.1.7 Matrícula Nueva Carreras Técnicas por Carreras

CDU Antofagasta

Carreras	Mujer	Hombre	Total
Técnico Nivel Superior en Administración de Empresas-Marketing y Gestión Comercial	19	8	27
Total	19	8	27

CDU Arica

Carreras	Mujer	Hombre	Total
Técnico de Nivel Superior Administración y Gestión de Personal	17	9	26
Técnico de Nivel Superior Agrícola	7	11	18
Técnico de Nivel Superior en Traductor Bilingüe Inglés-Español	12	11	23
Técnico Nivel Superior en Administración de Empresas-Marketing y Gestión Comercial	30	19	49
Total	66	50	116

Casa Central Iquique

Carreras	Mujer	Hombre	Total
Técnico de Nivel Superior Administración y Gestión de Personal	50	22	72
Técnico de Nivel Superior Asistente en Educación de Párvulos	91	2	93
Técnico de Nivel Superior en Actividad Física y del Deporte	13	52	65
Técnico de Nivel Superior en Análisis Químico	15	10	25
Técnico de Nivel Superior en Comercio Exterior	36	28	64
Técnico de Nivel Superior en Computación e Informática	3	22	25
Técnico de Nivel Superior en Electricidad y Electrónica Industrial	6	37	43
Técnico de Nivel Superior en Enfermería	58	12	70
Técnico de Nivel Superior en Geología	3	12	15
Técnico de Nivel Superior en Minería Metalúrgica	4	21	25
Técnico de Nivel Superior en Traductor Bilingüe Inglés-Español	21	17	38
Técnico de Nivel Superior Mecánico Mantenedor de Maquinaria Pesada	1	30	31
Técnico de Nivel Superior Operaciones en Minas	3	14	17
Técnico Nivel Superior en Administración de Empresas-Marketing y Gestión Comercial	37	40	77
Total	341	319	660

CDU Santiago

Carreras	Mujer	Hombre	Total
Técnico de Nivel Superior Administración y Gestión de Personal	15	11	26
Técnico Nivel Superior en Administración de Empresas-Marketing y Gestión Comercial	19	14	33
Total	34	25	59

4 INDICADORES ACADÉMICOS

Sede Victoria

Carreras	Mujer	Hombre	Total
Técnico de Nivel Superior Agropecuario	14	21	35
Técnico de Nivel Superior Asistente en Educación de Párvulos	63	0	63
Técnico de Nivel Superior en Administración de Empresas-Marketing y Gestión Comercial	32	18	50
Técnico de Nivel Superior en Computación e Informática	2	29	31
Técnico de Nivel Superior en Enfermería	61	16	77
Total	172	84	256



4 INDICADORES ACADÉMICOS

4.2 Cobertura de Vacantes

La tasa de cobertura vacantes determina la capacidad de la institución para completar las vacantes ofrecidas por sus programas en relación con las vacantes ocupadas en un año determinado. Dentro de las vacantes ofertadas sólo se considera a la admisión regular de la Matrícula nueva.



Nivel de Formación	Vacantes Ocupadas	Vacantes Ofertadas	Cobertura Vacantes
Ingreso PTU-PSU	879	869	101,2%
Continuidad de Estudios	1.060	1.520	69,7%
Carreras Técnicas	1.094	1.490	73,4%
Institucional	3.033	3.879	78,2%

4 INDICADORES ACADÉMICOS

4.2.1 Cobertura de Vacantes Ingreso PTU-PSU por Sedes

Sedes	Vacantes Ocupadas	Vacantes Ofertadas	Cobertura Vacantes
Casa Central Iquique	784	754	104,0%
Sede Victoria	95	115	82,6%
Total	879	869	101,2%

4.2.2 Cobertura de Vacantes Ingreso PTU-PSU por carreras

Casa Central Iquique

Facultad	Carrera	Vacantes Ocupadas	Vacantes Ofertadas	Cobertura Vacantes
Facultad de Ciencias de la Salud	Enfermería	40	40	100,0%
	Fonoaudiología	37	35	105,7%
	Kinesiología	41	40	102,5%
	Odontología	43	40	107,5%
	Psicología	39	40	97,5%
Facultad de Ciencias Empresariales	Química y Farmacia	36	35	102,9%
	Contador Público y Auditor	17	15	113,3%
	Ingeniería Comercial	42	45	93,3%
Facultad de Ciencias Humanas	Ingeniería en Información y Control de Gestión	20	15	133,3%
	Educación Parvularia	16	15	106,7%
	Pedagogía en Educación Básica	18	15	120,0%
	Pedagogía en Educación Física	24	20	120,0%
	Pedagogía en Inglés para Enseñanza Pre-Escolar, Básica y Media	27	25	108,0%
	Pedagogía en Lengua Castellana y Comunicación	16	20	80,0%
	Pedagogía en Matemáticas y Física	13	12	108,3%
Facultad de Ciencias Jurídicas y Políticas	Sociología	11	15	73,3%
	Traducción Inglés Castellano Inglés Mención Francés	28	20	140,0%
Facultad de Ingeniería y Arquitectura	Derecho	67	60	111,7%
	Trabajo Social	21	30	70,0%
Facultad de Recursos Naturales Renovables	Arquitectura	34	32	106,3%
	Ingeniería Civil Ambiental	21	15	140,0%
	Ingeniería Civil de Minas	27	25	108,0%
	Ingeniería Civil Electrónica	12	15	80,0%
	Ingeniería Civil en Computación e Informática	37	30	123,3%
Facultad de Recursos Naturales Renovables	Ingeniería Civil Industrial	56	45	124,4%
	Ingeniería Civil Metalúrgica	16	25	64,0%
	Agronomía	7	10	70,0%
Facultad de Recursos Naturales Renovables	Biología Marina	3	10	30,0%
	Ingeniería en Biotecnología	15	10	150,0%
Total		784	754	104,0%

4 INDICADORES ACADÉMICOS

Sede Victoria

Facultad	Carrera	Vacantes Ocupadas	Vacantes Ofertadas	Cobertura Vacantes
Facultad de Ciencias de la Salud	Enfermería	40	40	100,0%
	Kinesiología	12	30	40,0%
	Psicología	36	30	120,0%
Facultad de Ciencias Jurídicas y Políticas	Derecho	7	15	46,7%
Total		95	115	82,6%

4.2.3 Cobertura de Vacantes Continuidad de Estudios por Sede

Sedes	Vacantes Ocupadas	Vacantes Ofertadas	Cobertura Vacantes
CDV Antofagasta	189	255	74,1%
CDV Arica	173	215	80,5%
Casa Central Iquique	304	375	81,1%
CDV Santiago	233	465	50,1%
Sede Victoria	161	210	76,7%
Total	1060	1520	69,7%

4.2.4 Cobertura de Vacantes Continuidad de Estudios por carreras

CDV Antofagasta

Facultad	Carrera	Vacantes Ocupadas	Vacantes Ofertadas	Cobertura Vacantes
Facultad de Ciencias Empresariales	Ingeniería Comercial	15	25	60%
	Ingeniería Comercial	11	25	44%
	Ingeniería de Ejecución en Administración de Empresas	28	40	70%
	Ingeniería de Ejecución en Control de Gestión	27	30	90%
	Ingeniería en Administración Logística	25	30	83%
Facultad de Ingeniería y Arquitectura	Ingeniería Civil Industrial Mención Gestión	40	35	114%
	Ingeniería de Ejecución en Prevención de Riesgos	14	35	40%
	Ingeniería de Ejecución Industrial	29	35	83%
Total		189	255	74,1%

CDV Arica

Facultad	Carrera	Vacantes Ocupadas	Vacantes Ofertadas	Cobertura Vacantes
Facultad de Ciencias Empresariales	Ingeniería Comercial Mención Control de Gestión	37	40	93%
	Ingeniería de Ejecución en Administración de Empresas	60	70	86%
	Ingeniería de Ejecución en Control de Gestión	37	40	93%
Facultad de Ingeniería y Arquitectura	Ingeniería de Ejecución en Prevención de Riesgos	23	40	58%
Facultad de Recursos Naturales Renovables	Ingeniería de Ejecución Agrícola	16	25	64%
Total		173	215	80,5%

4 INDICADORES ACADÉMICOS

Casa Central Iquique

Facultad	Carrera	Vacantes Ocupadas	Vacantes Ofertadas	Cobertura Vacantes
Facultad de Ciencias Empresariales	Ingeniería Comercial	28	35	80,0%
	Ingeniería Comercial Mención Control de Gestión	21	45	46,7%
	Ingeniería de Ejecución en Administración de Empresas	55	70	78,6%
	Ingeniería de Ejecución en Control de Gestión	70	70	100,0%
Facultad de Ciencias Humanas	Educación Parvularia Intercultural	46	45	102,2%
Facultad de Ingeniería y Arquitectura	Ingeniería Civil Industrial Mención Gestión	18	30	60,0%
	Ingeniería de Ejecución en Prevención de Riesgos	37	50	74,0%
	Ingeniería de Ejecución Industrial	29	30	96,7%
Total		304	375	81,1%

CDV Santiago

Facultad	Carrera	Vacantes Ocupadas	Vacantes Ofertadas	Cobertura Vacantes
Facultad de Ciencias Empresariales	Ingeniería Comercial	26	55	47,3%
	Ingeniería Comercial Mención Administración de Empresas	15	40	37,5%
	Ingeniería de Ejecución en Administración de Empresas	31	100	31,0%
	Ingeniería de Ejecución en Comercio Internacional	11	20	55,0%
	Ingeniería de Ejecución en Control de Gestión	34	70	48,6%
	Ingeniería en Administración Logística	48	80	60,0%
Facultad de Ingeniería y Arquitectura	Ingeniería Civil Industrial Mención Gestión	28	30	93,3%
	Ingeniería de Ejecución en Prevención de Riesgos	19	40	47,5%
	Ingeniería de Ejecución Industrial	21	30	70,0%
Total		233	465	50,1%

Sede Victoria

Facultad	Carrera	Vacantes Ocupadas	Vacantes Ofertadas	Cobertura Vacantes
Facultad de Ciencias Empresariales	Ingeniería Comercial Mención Control de Gestión	23	40	57,5%
	Ingeniería de Ejecución en Administración de Empresas	82	90	91,1%
Facultad de Ingeniería y Arquitectura	Ingeniería de Ejecución en Prevención de Riesgos	56	80	70,0%
Total		161	210	76,7%

4 INDICADORES ACADÉMICOS

4.2.5 Cobertura de Vacantes Carreras Técnicas por Sede

Sedes	Vacantes Ocupadas	Vacantes Ofertadas	Cobertura Vacantes
CDV Antofagasta	26	60	43,3%
CDV Arica	112	210	53,3%
Casa Central Iquique	643	835	77,0%
CDV Santiago	58	105	55,2%
Sede Victoria	255	280	91,1%
Total	1094	1490	73,4%

4.2.6 Cobertura de Vacantes Carreras Técnicas por carreras

CDU Antofagasta

Carrera	Vacantes Ocupadas	Vacantes Ofertadas	Cobertura Vacantes
Técnico Nivel Superior en Administración de Empresas-Marketing y Gestión Comercial	26	60	43,3%
Total	26	60	43,3%

CDU Arica

Carrera	Vacantes Ocupadas	Vacantes Ofertadas	Cobertura Vacantes
Técnico de Nivel Superior Acuicultura	0	25	0,0%
Técnico de Nivel Superior Administración y Gestión de Personal	26	60	43,3%
Técnico de Nivel Superior Agrícola	18	25	72,0%
Técnico de Nivel Superior Traductor Bilingüe Inglés-Español	22	40	55,0%
Técnico Nivel Superior en Administración de Empresas-Marketing y Gestión Comercial	46	60	76,7%
Total	112	210	53,3%

Casa Central Iquique

Carrera	Vacantes Ocupadas	Vacantes Ofertadas	Cobertura Vacantes
Técnico de Nivel Superior Administración y Gestión de Personal	72	95	75,8%
Técnico de Nivel Superior Asistente en Educación de Párvulos	91	100	91,0%
Técnico de Nivel Superior Eléctrico - Instrumentista Mantenedor Plantas Mineras	0	25	0,0%
Técnico de Nivel Superior en Actividad Física y del Deporte	64	70	91,4%
Técnico de Nivel Superior en Análisis Químico	22	25	88,0%
Técnico de Nivel Superior en Comercio Exterior	63	90	70,0%
Técnico de Nivel Superior en Computación e Informática	25	25	100,0%
Técnico de Nivel Superior en Electricidad y Electrónica Industrial	42	45	93,3%
Técnico de Nivel Superior en Enfermería	67	70	95,7%
Técnico de Nivel Superior en Geología	13	30	43,3%
Técnico de Nivel Superior en Minería Metalúrgica	25	25	100,0%
Técnico de Nivel Superior Mecánico Mantenedor de Maquinaria Pesada	30	30	100,0%
Técnico de Nivel Superior Operaciones en Minas	17	25	68,0%
Técnico de Nivel Superior Traductor Bilingüe Inglés-Español	36	40	90,0%
Técnico Nivel Superior en Administración de Empresas-Marketing y Gestión Comercial	76	140	54,3%
Total	643	835	77,0%

4 INDICADORES ACADÉMICOS

CDU Santiago

Carrera	Vacantes Ocupadas	Vacantes Ofertadas	Cobertura Vacantes
Técnico de Nivel Superior Administración y Gestión de Personal	26	40	65,0%
Técnico Nivel Superior en Administración de Empresas-Marketing y Gestión Comercial	32	65	49,2%
Total	58	105	55,2%

Sede Victoria

Carrera	Vacantes Ocupadas	Vacantes Ofertadas	Cobertura Vacantes
Técnico de Nivel Superior Agropecuario	35	40	87,5%
Técnico de Nivel Superior Asistente en Educación de Párvulos	63	70	90,0%
Técnico de Nivel Superior en Administración de Empresas-Marketing y Gestión Comercial	49	55	89,1%
Técnico de Nivel Superior en Computación e Informática	31	35	88,6%
Técnico de Nivel Superior en Enfermería	77	80	96,3%
Total	255	280	91,1%

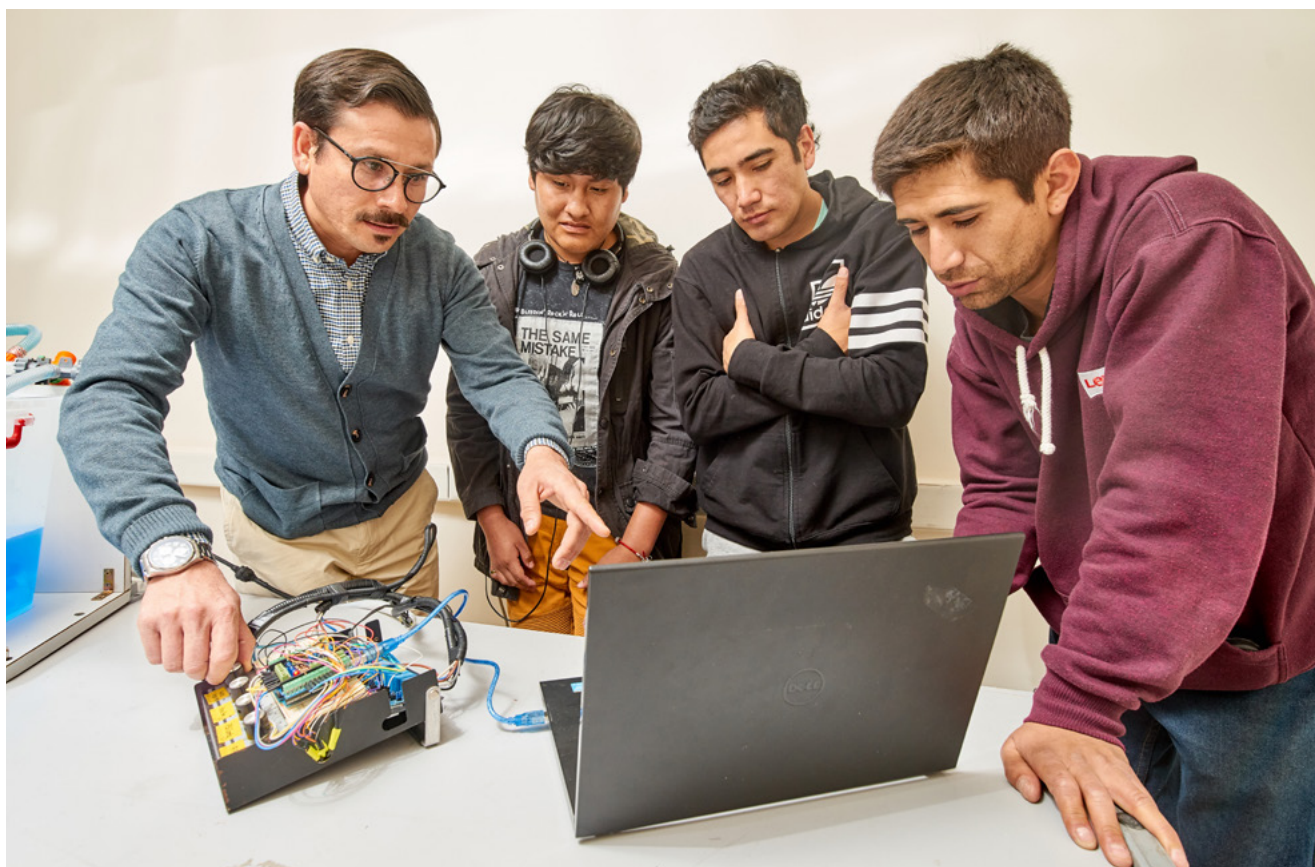

4 INDICADORES ACADÉMICOS

4.3 Matrícula Total Pregrado

Determina la cantidad de estudiantes nuevos y antiguos matriculados en la institución. Se considera el criterio arrastre.

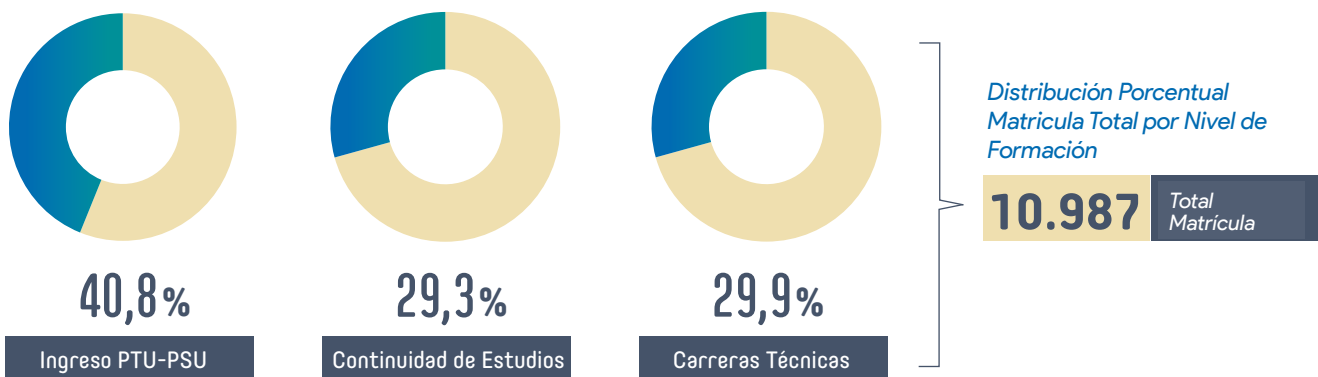

4.3.1 Matrícula Total Pregrado por Nivel de Formación y Sede

Nivel de Formación	Mujer	Hombre	Total
Ingreso PTU-PSU	2.618	1.867	4.485
Continuidad de Estudios	1.742	1.477	3.219
Carreras Técnicas	1.989	1.294	3.283
Total	6.349	4.638	10.987

Sede	Mujer	Hombre	Total
CDV Antofagasta	308	344	652
CDV Arica	468	349	817
CDV Calama	109	62	171
Casa Central Iquique	3.740	2.822	6.562
CDV Santiago	582	559	1.141
Sede Victoria	1.142	502	1.644
Total	6.349	4.638	10.987

4 INDICADORES ACADÉMICOS

4.3.2 Matrícula Total Ingreso PTU-PSU por Sedes

Sede	Mujer	Hombre	Total
Casa Central Iquique	2.189	1.695	3.884
Sede Victoria	429	172	601
Total	2.618	1.867	4.485

4.3.3 Matrícula Total Ingreso PTU-PSU por Carreras

Casa Central Iquique

Facultad	Carrera	Mujer	Hombre	Total
Facultad de Ciencias de la Salud	Enfermería	205	52	257
	Fonoaudiología	154	17	171
	Kinesiología	116	89	205
	Odontología	179	94	273
	Psicología	132	71	203
Facultad de Ciencias Empresariales	Química y Farmacia	119	80	199
	Contador Público y Auditor	41	21	62
	Ingeniería Comercial	113	114	227
Facultad de Ciencias Humanas	Ingeniería en Información y Control de Gestión	40	27	67
	Educación Parvularia	88	0	88
	Pedagogía en Educación Básica	66	10	76
	Pedagogía en Educación Física	43	88	131
	Pedagogía en Inglés para Enseñanza Pre-Escolar, Básica y Media	90	49	139
	Pedagogía en Lengua Castellana y Comunicación	72	20	92
	Pedagogía en Matemáticas y Física	29	37	66
	Sociología	22	34	56
	Traducción Inglés Castellano Inglés Mención Francés	53	21	74
	Traducción Inglés-Español	8	1	9
Facultad de Ciencias Jurídicas y Políticas	Derecho	166	126	292
	Trabajo Social	102	36	138
Facultad de Ingeniería y Arquitectura	Arquitectura	81	78	159
	Ingeniería Civil Ambiental	33	35	68
	Ingeniería Civil de Minas	33	96	129
	Ingeniería Civil Electrónica	4	58	62
	Ingeniería Civil en Computación e Informática	12	121	133
	Ingeniería Civil Industrial	120	181	301
Facultad de Recursos Naturales Renovables	Ingeniería Civil Metalúrgica	26	76	102
	Agronomía	8	15	23
	Biología Marina	8	12	20
	Ingeniería en Biotecnología	26	36	62
Total		2.189	1.695	3.884

Sede Victoria

Facultad	Carrera	Mujer	Hombre	Total
Facultad de Ciencias de la Salud	Enfermería	202	44	246
	Kinesiología	89	48	137
	Psicología	102	49	151
Facultad de Ciencias Jurídicas y Políticas	Derecho	31	36	67
Total		424	177	601

4 INDICADORES ACADÉMICOS

4.3.4 Matrícula Total Continuidad Estudios por Sedes

Sede/CDV	Mujer	Hombre	Total
CDV Antofagasta	235	297	532
CDV Arica	251	210	461
CDV Calama	28	14	42
Casa Central Iquique	521	353	874
CDV Santiago	456	479	935
Sede Victoria	251	124	375
Total	1.742	1.477	3.219

4.3.5 Matrícula Total Continuidad Estudios por Carreras

CDV Antofagasta

Facultad	Carrera	Mujer	Hombre	Total
	Ingeniería Comercial	58	34	92
Facultad de Ciencias Empresariales	Ingeniería de Ejecución en Administración Empresas	50	19	69
	Ingeniería de Ejecución en Control de Gestión	49	22	71
	Ingeniería en Administración Logística	26	48	74
	Ingeniería de Ejecución Industrial	17	62	79
Facultad de Ingeniería y Arquitectura	Ingeniería Civil Industrial	1	9	10
	Ingeniería Civil Industrial Mención Gestión	18	78	96
	Ingeniería de Ejecución en Prevención de Riesgos	12	19	31
	Ingeniería Ejecución Industrial	4	6	10
Total		235	297	532

CDV Arica

Facultad	Carrera	Mujer	Hombre	Total
Facultad de Ciencias Empresariales	Ingeniería Comercial Mención Control de Gestión	39	58	97
	Ingeniería de Ejecución en Administración de Empresas	99	53	152
	Ingeniería de Ejecución en Control de Gestión	69	39	108
Facultad de Ciencias Jurídicas y Políticas	Derecho	1	2	3
Facultad de Ingeniería y Arquitectura	Ingeniería de Ejecución en Prevención de Riesgos	23	42	65
Facultad de Recursos Naturales Renovables	Ingeniería Ejecución Agrícola	20	16	36
Total		251	210	461

CDV Calama

Facultad	Carrera	Mujer	Hombre	Total
Facultad de Ciencias Empresariales	Ingeniería de Ejecución en Control de Gestión	20	11	31
Facultad de Ingeniería y Arquitectura	Ingeniería de Ejecución en Prevención de Riesgos	8	3	11
Total		28	14	42

4 INDICADORES ACADÉMICOS

Casa Central Iquique

Facultad	Carrera	Mujer	Hombre	Total
	Ingeniería Comercial	56	43	99
Facultad de Ciencias Empresariales	Ingeniería Comercial Mención Control de Gestión	22	51	73
	Ingeniería de Ejecución en Administración de Empresas	101	35	136
	Ingeniería de Ejecución en Control de Gestión	131	49	180
Facultad de Ciencias Humanas	Educación Parvularia Intercultural	120	1	121
	Pedagogía en Educación Básica Intercultural Bilingüe	4	1	5
Facultad de Ingeniería y Arquitectura	Ingeniería de Ejecución Industrial	19	55	74
	Ingeniería Civil Industrial	1	9	10
	Ingeniería Civil Industrial Mención Gestión	15	49	64
	Ingeniería de Ejecución en Prevención de Riesgos	49	54	103
	Ingeniería Ejecución Industrial	3	6	9
Total		521	353	874

CDV Santiago

Facultad	Carrera	Mujer	Hombre	Total
	Ingeniería Comercial	91	52	143
Facultad de Ciencias Empresariales	Ingeniería Comercial Mención Administración de Empresas	40	33	73
	Ingeniería de Ejecución en Administración de Empresas	74	48	122
	Ingeniería de Ejecución en Comercio Internacional	26	16	42
	Ingeniería de Ejecución en Control de Gestión	100	58	158
	Ingeniería en Administración Logística	66	106	172
Facultad de Ingeniería y Arquitectura	Ingeniería de Ejecución Industrial	17	56	73
	Ingeniería Civil Industrial	1	5	6
	Ingeniería Civil Industrial Mención Gestión	14	67	81
	Ingeniería de Ejecución en Prevención de Riesgos	23	30	53
	Ingeniería Ejecución Industrial	4	8	12
Total		456	479	935

Sede Victoria

Facultad	Carrera	Mujer	Hombre	Total
Facultad de Ciencias Empresariales	Ingeniería Comercial Mención Control de Gestión	23	36	59
	Ingeniería de Ejecución en Administración de Empresas	141	50	191
Facultad de Ingeniería y Arquitectura	Ingeniería de Ejecución en Prevención de Riesgos	87	38	125
Total		251	124	375

4 INDICADORES ACADÉMICOS

4.3.6 Matrícula Total Carreras Técnicas por Sedes

Sede/CDV	Mujer	Hombre	Total
CDV Antofagasta	73	47	120
CDV Arica	217	139	356
CDV Calama	81	48	129
Casa Central Iquique	1.030	774	1.804
CDV Santiago	126	80	206
Sede Victoria	462	206	668
Total	1.989	1.294	3.283

4.3.7 Matrícula Total Carreras Técnicas por Carrera

CDV Antofagasta

Carrera	Mujer	Hombre	Total
Técnico de Nivel Superior en Traductor Bilingüe Inglés-Español	19	18	37
Técnico de Nivel Superior Operaciones en Minas	5	6	11
Técnico Nivel Superior en Administración de Empresas-Marketing y Gestión Comercial	49	23	72
Total	73	47	120

CDV Arica

Carrera	Mujer	Hombre	Total
Técnico de Nivel Superior Agrícola	15	19	34
Técnico de Nivel Superior en Traductor Bilingüe Inglés-Español	36	38	74
Técnico de Nivel Superior Administración y Gestión de Personal	79	29	108
Técnico de Nivel Superior en Prevención de Riesgos	1	4	5
Técnico de Nivel Superior Operaciones en Minas	0	1	1
Técnico Nivel Superior en Administración de Empresas-Marketing y Gestión Comercial	86	48	134
Total	217	139	356

CDV Calama

Carrera	Mujer	Hombre	Total
Técnico de Nivel Superior en Traductor Bilingüe Inglés-Español	18	10	28
Técnico de Nivel Superior en Enfermería	25	6	31
Técnico de Nivel Superior en Minería Metalúrgica	9	7	16
Técnico de Nivel Superior Mecánico Mantenedor Plantas Mineras	0	15	15
Técnico de Nivel Superior Operaciones en Minas	4	6	10
Técnico Nivel Superior en Administración de Empresas-Marketing y Gestión Comercial	25	4	29
Total	81	48	129

4 INDICADORES ACADÉMICOS

Casa Central Iquique

Carrera	Mujer	Hombre	Total
Técnico de Nivel Superior en Traductor Bilingüe Inglés-Español	56	35	91
Técnico de Nivel Superior Administración y Gestión de Personal	163	46	209
Técnico de Nivel Superior Asistente en Educación de Párvulos	248	4	252
Técnico de Nivel Superior Eléctrico - Instrumentista Mantenedor Plantas Mineras	1	17	18
Técnico de Nivel Superior en Actividad Física y del Deporte	32	96	128
Técnico de Nivel Superior en Análisis Químico	33	23	56
Técnico de Nivel Superior en Comercio Exterior	107	67	174
Técnico de Nivel Superior en Computación e Informática	9	44	53
Técnico de Nivel Superior en Electricidad y Electrónica Industrial	10	86	96
Técnico de Nivel Superior en Enfermería	169	38	207
Técnico de Nivel Superior en Geología	15	32	47
Técnico de Nivel Superior en Minería Metalúrgica	9	38	47
Técnico de Nivel Superior en Prevención de Riesgos	1	1	2
Técnico de Nivel Superior en Sonido y Acústica	1	9	10
Técnico de Nivel Superior Mecánico Mantenedor de Maquinaria Pesada	3	72	75
Técnico de Nivel Superior Mecánico Mantenedor Plantas Mineras	1	10	11
Técnico de Nivel Superior Operaciones en Minas	14	45	59
Técnico Nivel Superior en Administración de Empresas-Marketing y Gestión Comercial	158	111	269
Total	1.030	774	1.804

CDU Santiago

Carrera	Mujer	Hombre	Total
Técnico de Nivel Superior en Traductor Bilingüe Inglés-Español	19	8	27
Técnico de Nivel Superior Administración y Gestión de Personal	53	22	75
Técnico de Nivel Superior Operaciones en Minas	0	1	1
Técnico Nivel Superior en Administración de Empresas-Marketing y Gestión Comercial	54	49	103
Total	126	80	206

Sede Victoria

Carrera	Mujer	Hombre	Total
Técnico de Nivel Superior Agropecuario	36	52	88
Técnico de Nivel Superior Asistente en Educación de Párvulos	166	0	166
Técnico de Nivel Superior en Administración de Empresas-Marketing y Gestión Comercial	77	46	123
Técnico de Nivel Superior en Computación e Informática	5	67	72
Técnico de Nivel Superior en Enfermería	178	41	219
Total	462	206	668

4 INDICADORES ACADÉMICOS

4.4 Caracterización Institucional

La caracterización permite conocer el perfil de los y las estudiantes matriculados que están ingresando a la institución. A continuación, se presentan tres variables; Nacionalidad, Etnias y Rango Etario.

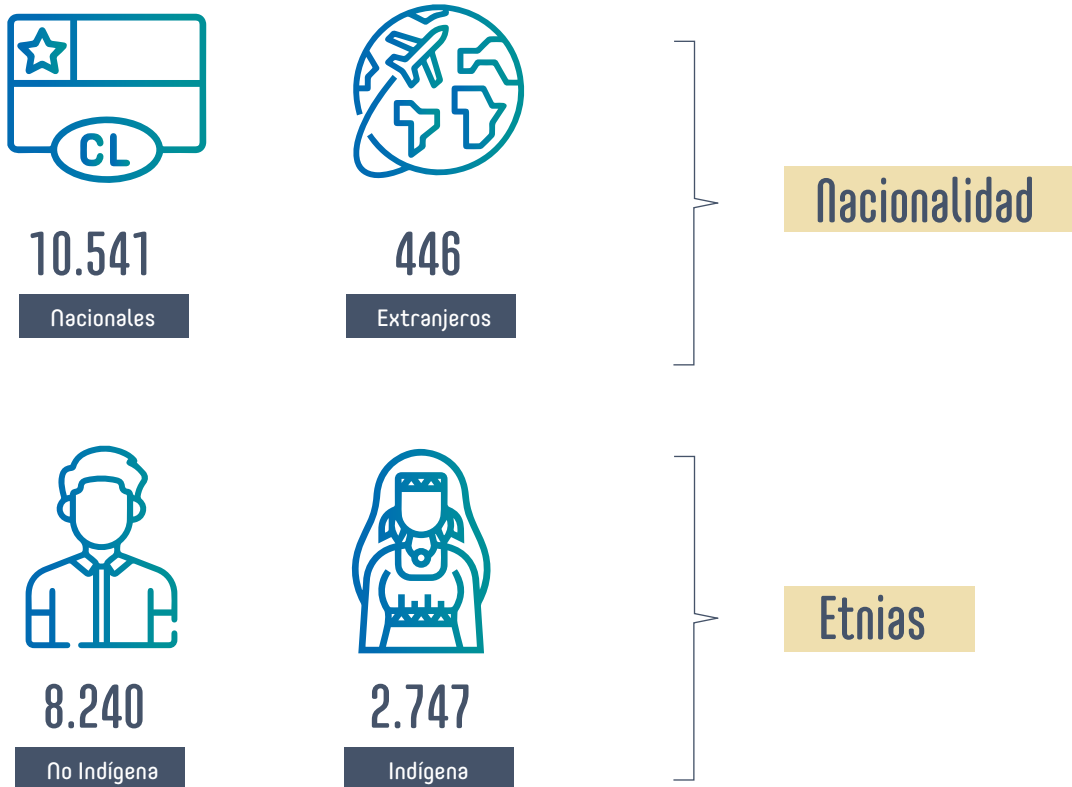

4 INDICADORES ACADÉMICOS

4.4.1 Nacionalidad por Nivel de Formación

Nivel de Formación	Matrícula Nueva		Matrícula Total	
	Nacionales	Extranjeros	Nacionales	Extranjeros
	N°	N°	N°	N°
Ingreso PTU-PSU	973	62	4.291	194
Continuidad de Estudios	1.067	26	3.139	80
Carreras Técnicas	1.103	15	3.111	172
Total	3.143	103	10.541	446



4 INDICADORES ACADÉMICOS

4.4.2 Nacionalidad por Sedes

Nivel de Formación	Sede	Matrícula Nueva				Matrícula Total			
		Nacionales		Extranjeros		Nacionales		Extranjeros	
		N°	%	N°	%	N°	%	N°	%
Ingreso PTU-PSU	Iquique	871	26,8%	61	1,9%	3.692	33,6%	192	1,7%
	Victoria	102	3,1%	1	0,0%	599	5,5%	2	0,0%
Continuidad de Estudios	Antofagasta	190	5,9%	6	0,2%	511	4,7%	21	0,2%
	Arica	174	5,4%	3	0,1%	452	4,1%	9	0,1%
	Calama	0	0,0%	0	0,0%	41	0,4%	1	0,0%
	Iquique	294	9,1%	14	0,4%	834	7,6%	40	0,4%
	Santiago	242	7,5%	3	0,1%	928	8,4%	7	0,1%
	Victoria	167	5,1%	0	0,0%	373	3,4%	2	0,0%
Carreras Técnicas	Antofagasta	26	0,8%	1	0,0%	113	1,0%	7	0,1%
	Arica	116	3,6%	0	0,0%	342	3,1%	14	0,1%
	Calama	0	0,0%	0	0,0%	122	1,1%	7	0,1%
	Iquique	647	19,9%	13	0,4%	1.678	15,3%	126	1,1%
	Santiago	58	1,8%	1	0,0%	190	1,7%	16	0,1%
	Victoria	256	7,9%	0	0,0%	666	6,1%	2	0,0%
Total		3.143	96,8%	103	3,2%	10.541	95,9%	446	4,1%

4 INDICADORES ACADÉMICOS

4.4.3 Etnias por Nivel de Formación

Nivel de Formación	Matrícula Nueva		Matrícula Total	
	Indígena	No Indígena	Indígena	No Indígena
	N°	N°	N°	N°
Ingreso PTU-PSU	291	744	1261	3224
Continuidad de Estudios	232	861	607	2612
Carreras Técnicas	285	833	879	2404
Total	808	2.438	2.747	8.240



51,8%

Aymara

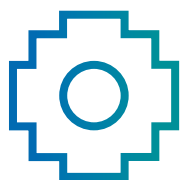

29,9%

Mapuche



9,2%

Diaguita



5,0%

Atacameña



4,1%

Otros

4 INDICADORES ACADÉMICOS

4.4.4 Etnias por Sedes

Nivel de Formación	Sede	Matrícula Nueva				Matrícula Total			
		Indígena		No Indígena		Indígena		No Indígena	
		N°	%	N°	%	N°	%	N°	%
Ingreso PTU-PSU	Iquique	267	8,2%	665	20,5%	1.118	10,2%	2.766	25,2%
	Victoria	24	0,7%	79	2,4%	143	1,3%	458	4,2%
Continuidad de Estudios	Antofagasta	21	0,6%	175	5,4%	54	0,5%	478	4,4%
	Arica	54	1,7%	123	3,8%	143	1,3%	318	2,9%
	Calama	0	0,0%	0	0,0%	15	0,1%	27	0,2%
	Iquique	96	3,0%	212	6,5%	241	2,2%	633	5,8%
	Santiago	25	0,8%	220	6,8%	76	0,7%	859	7,8%
	Victoria	36	1,1%	131	4,0%	78	0,7%	297	2,7%
Carreras Técnicas	Antofagasta	6	0,2%	21	0,6%	15	0,1%	105	1,0%
	Arica	31	1,0%	85	2,6%	105	1,0%	251	2,3%
	Calama	0	0,0%	0	0,0%	43	0,4%	86	0,8%
	Iquique	170	5,2%	490	15,1%	481	4,4%	1.323	12,0%
	Santiago	3	0,1%	56	1,7%	13	0,1%	193	1,8%
	Victoria	75	2,3%	181	5,6%	222	2,0%	446	4,1%
Total		808	24,9%	2.438	75,1%	2.747	25,0%	8.240	75,0%

4.4.5 Rango Etario por Nivel de Formación

Matrícula Nueva

Nivel de Formación	Entre 17-21		Entre 22-26		Entre 27-32		Entre 33-39		Entre 40-49		Mayores de 50	
	N°	%	N°	%	N°	%	N°	%	N°	%	N°	%
Ingreso PTU-PSU	887	27,3%	105	3,2%	25	0,8%	14	0,4%	4	0,1%	0	0,0%
Continuidad de Estudios	25	0,8%	245	7,5%	372	11,5%	270	8,3%	149	4,6%	32	1,0%
Carreras Técnicas	406	12,5%	299	9,2%	213	6,6%	130	4,0%	50	1,5%	20	0,6%
Total	1.318	40,6%	649	20,0%	610	18,8%	414	12,8%	203	6,3%	52	1,6%

Matrícula Total

Nivel de Formación	Entre 17-21		Entre 22-26		Entre 27-32		Entre 33-39		Entre 40-49		Mayores de 50	
	N°	%	N°	%	N°	%	N°	%	N°	%	N°	%
Ingreso PTU-PSU	2.115	19,3%	1.934	17,6%	329	3,0%	79	0,7%	22	0,2%	6	0,1%
Continuidad de Estudios	30	0,3%	596	5,4%	1.028	9,4%	934	8,5%	523	4,8%	108	1,0%
Carreras Técnicas	828	7,5%	1.022	9,3%	707	6,4%	435	4,0%	229	2,1%	62	0,6%
Total	2.973	27,1%	3.552	32,3%	2.064	18,8%	1.448	13,2%	774	7,0%	176	1,6%

4 INDICADORES ACADÉMICOS

4.4.6 Rango Etario por Sedes

Matrícula Nueva

Nivel de Formación	Sede	Entre 17-21		Entre 22-26		Entre 27-32		Entre 33-39		Entre 40-49		Mayores de 50	
		N°	%	N°	%	N°	%	N°	%	N°	%	N°	%
Ingreso PTU-PSU	Iquique	801	24,7%	94	2,9%	20	0,6%	14	0,4%	3	0,1%	0	0,0%
	Victoria	86	2,6%	11	0,3%	5	0,2%	0	0,0%	1	0,0%	0	0,0%
Continuidad de Estudios	Antofagasta	5	0,2%	32	1,0%	70	2,2%	53	1,6%	31	1,0%	5	0,2%
	Arica	4	0,1%	41	1,3%	56	1,7%	38	1,2%	29	0,9%	9	0,3%
	Iquique	11	0,3%	90	2,8%	111	3,4%	62	1,9%	31	1,0%	3	0,1%
	Santiago	3	0,1%	45	1,4%	82	2,5%	72	2,2%	32	1,0%	11	0,3%
Carreras Técnicas	Victoria	2	0,1%	37	1,1%	53	1,6%	45	1,4%	26	0,8%	4	0,1%
	Antofagasta	8	0,2%	9	0,3%	5	0,2%	4	0,1%		0,0%	1	0,0%
	Arica	31	1,0%	30	0,9%	24	0,7%	20	0,6%	9	0,3%	2	0,1%
	Iquique	236	7,3%	175	5,4%	133	4,1%	77	2,4%	28	0,9%	11	0,3%
Total	Santiago	16	0,5%	7	0,2%	20	0,6%	8	0,2%	6	0,2%	2	0,1%
	Victoria	115	3,5%	78	2,4%	31	1,0%	21	0,6%	7	0,2%	4	0,1%
Total		1.318	40,6%	649	20,0%	610	18,8%	414	12,8%	203	6,3%	52	1,6%

Matrícula Total

Nivel de Formación	Sede	Entre 17-21		Entre 22-26		Entre 27-32		Entre 33-39		Entre 40-49		Mayores de 50	
		N°	%	N°	%	N°	%	N°	%	N°	%	N°	%
Ingreso PTU-PSU	Iquique	1.891	17,2%	1.631	14,8%	267	2,4%	70	0,6%	19	0,2%	6	0,1%
	Victoria	224	2,0%	303	2,8%	62	0,6%	9	0,1%	3	0,0%	0	0,0%
Continuidad de Estudios	Antofagasta	7	0,1%	80	0,7%	170	1,5%	158	1,4%	103	0,9%	14	0,1%
	Arica	4	0,0%	84	0,8%	131	1,2%	131	1,2%	88	0,8%	23	0,2%
	Calama		0,0%	10	0,1%	10	0,1%	12	0,1%	7	0,1%	3	0,0%
	Iquique	13	0,1%	232	2,1%	314	2,9%	197	1,8%	102	0,9%	16	0,1%
	Santiago	4	0,0%	108	1,0%	278	2,5%	329	3,0%	172	1,6%	44	0,4%
Carreras Técnicas	Victoria	2	0,0%	82	0,7%	125	1,1%	107	1,0%	51	0,5%	8	0,1%
	Antofagasta	16	0,1%	39	0,4%	36	0,3%	17	0,2%	11	0,1%	1	0,0%
	Arica	63	0,6%	89	0,8%	77	0,7%	72	0,7%	42	0,4%	13	0,1%
	Calama	20	0,2%	58	0,5%	27	0,2%	13	0,1%	9	0,1%	2	0,0%
	Iquique	449	4,1%	569	5,2%	413	3,8%	233	2,1%	110	1,0%	30	0,3%
Total	Santiago	30	0,3%	43	0,4%	56	0,5%	36	0,3%	33	0,3%	8	0,1%
	Victoria	250	2,3%	224	2,0%	98	0,9%	64	0,6%	24	0,2%	8	0,1%
Total		2.973	27,1%	3.552	32,3%	2.064	18,8%	1.448	13,2%	774	7,0%	176	1,6%

4 INDICADORES ACADÉMICOS

4.5 Caracterización Estudiantes Ingreso PTU-PSU

Para estudiantes con ingreso PTU-PSU existe un gran batería de variables de caracterización provenientes desde el Departamento de Evaluación, Medición y Registro Educacional (DEMRE). A continuación, se presentan cinco variables; Puntajes, Preferencias, Región Procedencia, Tipo Establecimiento Procedencia y Deciles.

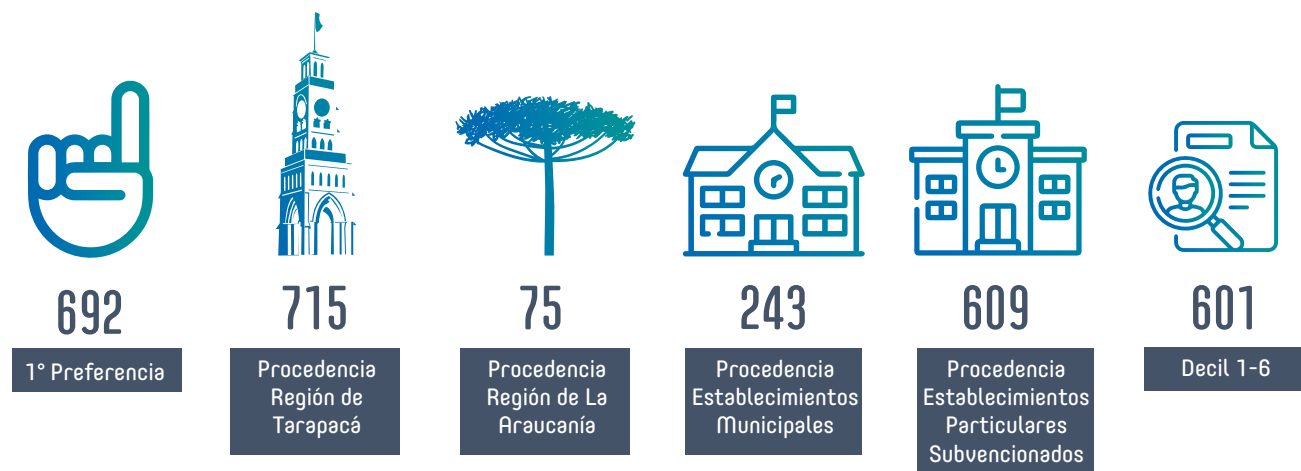

4 INDICADORES ACADÉMICOS

4.5.1 Puntajes de Ingreso PSU y Notas de Enseñanza Media

Corresponde a los puntajes obtenidos por los estudiantes en la Prueba de Selección Universitaria (PSU) o como se llama actualmente, Prueba de Transición para la Admisión Universitaria (PDT). Cabe señalar que sólo se consideran a estudiantes vía ingreso PSU-PDT, y que estén matriculados por una de vía de ingreso regular.

Puntaje de Selección

Sedes	Promedio	Mínimo	Máximo
Casa Central Iquique	587,8	475,2	784,6
Sede Victoria	564,0	476,9	743,8
Total	585,3	475,2	784,6

Puntaje Promedio PSU

Sedes	Promedio	Mínimo	Máximo
Casa Central Iquique	528,9	450,0	716,0
Sede Victoria	501,8	450,5	631,5
Total	525,9	450,0	716,0

Promedio Puntaje Ranking, NEM y notas enseñanza media

Sedes	Puntaje Ranking	Puntaje NEM	NEM
Casa Central Iquique	634,7	601,5	5,9
Sede Victoria	618,2	592,2	5,9
Total	632,9	600,5	5,9

4 INDICADORES ACADÉMICOS

4.5.2 Preferencias Estudiantes

Las preferencias se realizan en el proceso de postulación, y tiene como propósito definir el orden de preferencia en el cual se orientará la postulación a las Instituciones de Educación Superior. Cabe señalar que sólo se consideran a estudiantes vía ingreso PSU-PDT, y que estén matriculados por una de vía de ingreso regular. A continuación, se presentan las preferencias de la Universidad Arturo Prat.

Sedes	1° Preferencia		2° Preferencia		3° Preferencia		Otras Preferencias		Sin Información	
	N°	%	N°	%	N°	%	N°	%	N°	%
Casa Central Iquique	631	71,8%	60	6,8%	32	3,6%	20	2,3%	41	4,7%
Sede Victoria	61	6,9%	12	1,4%	8	0,9%	8	0,9%	6	0,7%
Total	692	78,7%	72	8,2%	40	4,6%	28	3,2%	47	5,3%

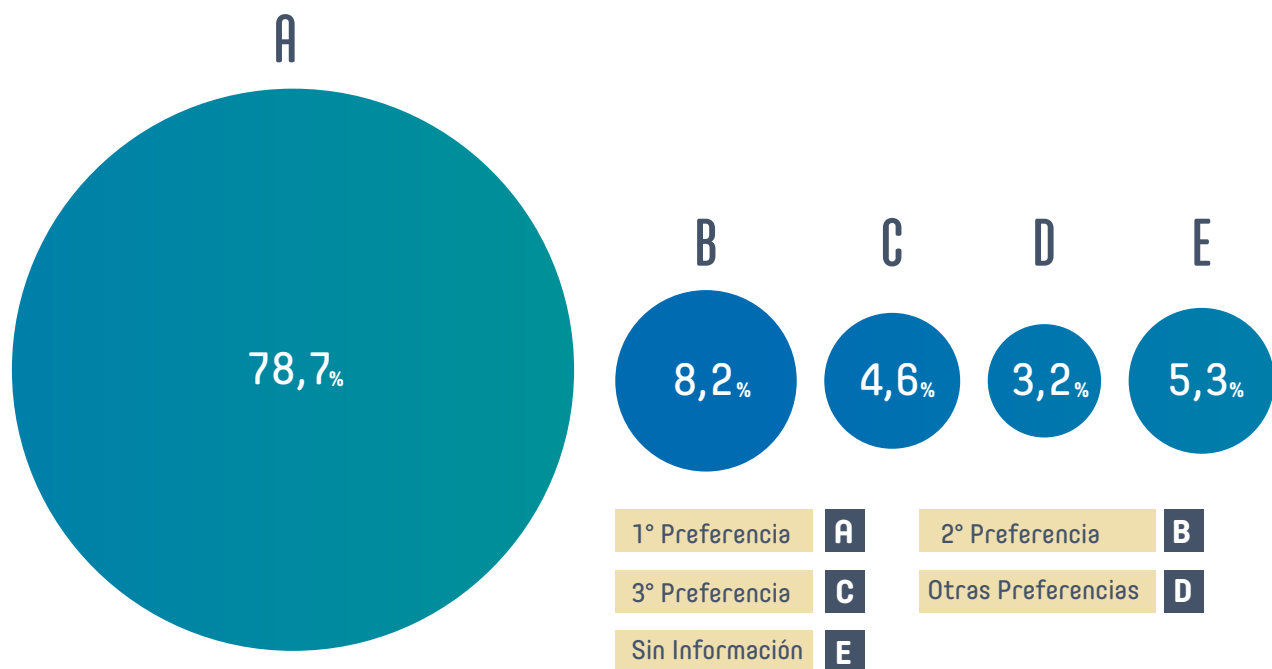

4 INDICADORES ACADÉMICOS

4.5.3 Procedencia Geográfica de los Estudiantes

Representa la distribución de los estudiantes en función de la región de la cual provienen.

Institucional

Procedencia Geográfica de los Estudiantes		N° de Estudiantes	% de Estudiantes
I	Región de Tarapacá	715	81,3%
II	Región de Antofagasta	32	3,6%
III	Región de Atacama	4	0,5%
IV	Región de Coquimbo	7	0,8%
V	Región de Valparaíso	4	0,5%
VI	Región del Libertador Bernardo O'Higgins	1	0,1%
VII	Región del Maule	3	0,3%
VIII	Región del BioBío	16	1,8%
IX	Región de la Araucanía	75	8,5%
X	Región de los Lagos	2	0,2%
XI	Región de Aysén	1	0,1%
XIV	Región de los Ríos	1	0,1%
RM	Región Metropolitana	6	0,7%
XV	Región de Arica y Parinacota	12	1,4%
Total		879	100,0%

La procedencia de los estudiantes de pregrado PSU, ingresados el 2020, provienen en un 81,3% de la primera Región de Tarapacá, seguido por la Región de La Araucanía con un 8,5%, correspondiente a la Sede Victoria y en tercer lugar está la Región de Antofagasta con un 3,6%.

Por Sedes

Sede	I Región		II Región		Otras Regiones		Total
	N°	%	N°	%	N°	%	
Casa Central Iquique	715	91,2%	32	4,1%	37	4,7%	784

Por Sedes

Sede	IX Región		VIII Región		Otras Regiones		Total
	N°	%	N°	%	N°	%	
Sede Victoria	74	77,9%	12	12,6%	9	9,5%	95

4 INDICADORES ACADÉMICOS

4.5.4 Dependencia Educativa

Representa la distribución de los estudiantes en función del tipo de establecimiento del cual provienen.

Sede	Municipal		Particular Pagado		Particular Subvencionado		Servicio Local de Educación		Sin Información		Total
	N°	%	N°	%	N°	%	N°	%	N°	%	
Casa Central Iquique	169	19,2%	19	2,2%	588	66,9%	3	0,3%	5	0,6%	784
Sede Victoria	74	8,4%		0,0%	21	2,4%	0	0,0%	0	0,0%	95
Total	243	27,6%	19	2,2%	609	69,3%	3	0,3%	5	0,6%	879

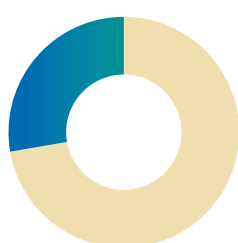

27,7%

Municipal

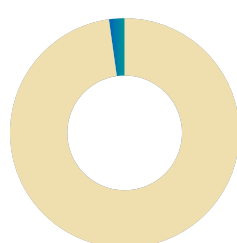

2,2%

Particular Pagado



69,3%

Particular Subvencionado

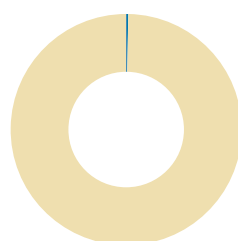

0,3%

Servicio Local de Educación

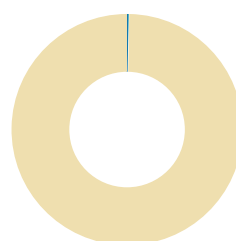

0,6%

Sin Información

4 INDICADORES ACADÉMICOS

4.5.5 Caracterización Socioeconómicas

Representa la distribución de los estudiantes en función de los deciles. El último concepto tiene como propósito definir sectores socioeconómicos según ingreso per cápita familiar.

Sede	Decil 1 - 4		Decil 5		Decil 6		Decil 7-10		Sin Información		Total	
	N°	%	N°	%	N°	%	N°	%	N°	%		%
Casa Central Iquique	345	39,2%	97	11,0%	75	8,5%	174	19,8%	93	10,6%	784	89,2%
Sede Victoria	62	7,1%	11	1,3%	11	1,3%	10	1,1%	1	0,1%	95	10,8%
Total	407	46,3%	108	12,3%	86	9,8%	184	20,9%	94	10,7%	879	100,0%



46,3%

Decil 1 - 4

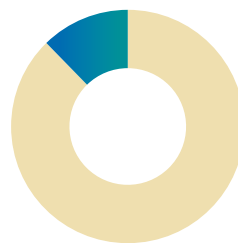

12,3%

Decil 5

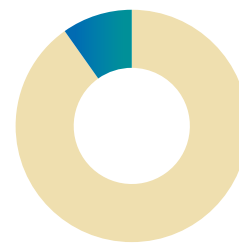

9,8%

Decil 6

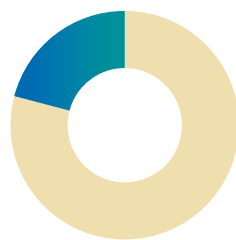

20,9%

Decil 7 - 10

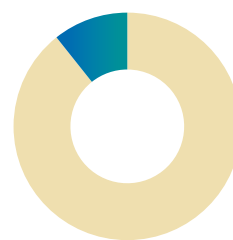

10,7%

Sin Información

4 INDICADORES ACADÉMICOS

4.6 Retención de Primer Año

La retención evidencia la capacidad institucional para lograr que sus estudiantes permanezcan dentro de la Universidad y finalicen su carrera. En ese contexto, la retención de primer año es el porcentaje de estudiantes de una determinada carrera y cohorte que continúan matriculados en la misma carrera y cohorte al segundo año de estudio.

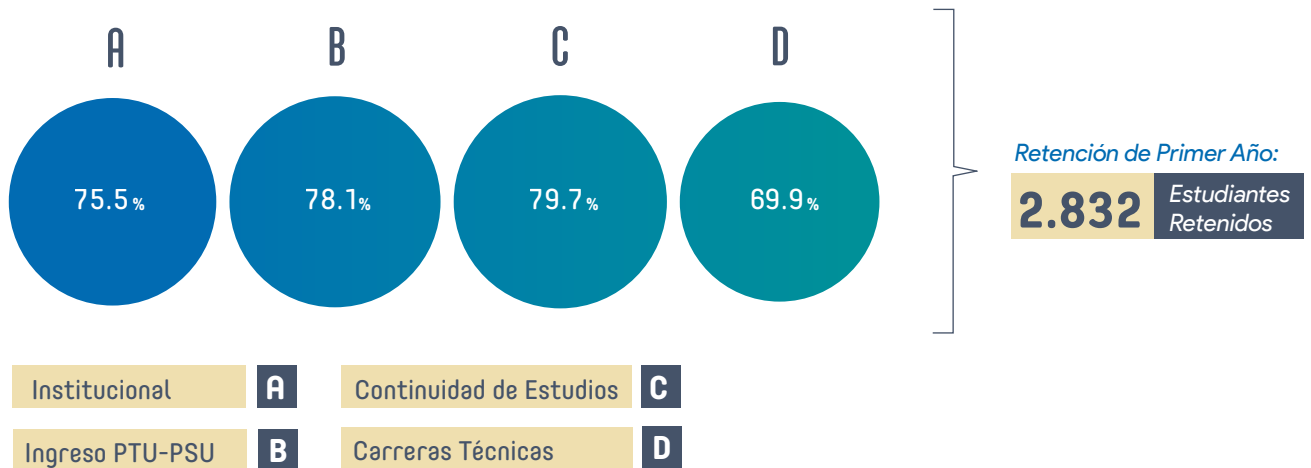

4 INDICADORES ACADÉMICOS

4.6.1 Retención de Primer Año por Nivel de Formación

Nivel de Formación	Cohorte 2019	Permanecen	Tasa de Retención
Ingreso PTU-PSU	976	762	78,1%
Continuidad de Estudios	1353	1078	79,7%
Carreras Técnicas	1420	992	69,9%
Institucional	3.749	2.832	75,5%

La retención a nivel institucional para el primer año de la cohorte 2019 registra un 75,5% con un total de 3.749 estudiantes matriculados.

4.6.2 Retención de Primer Año Ingreso PTU-PSU por Sede

Sede	Cohorte 2019	Permanecen	Tasa de Retención
Casa Central Iquique	861	665	77,2%
Sede Victoria	115	97	84,3%
Total	976	762	78,1%

4 INDICADORES ACADÉMICOS

4.6.3 Retención de Primer Año Ingreso PTU-PSU por Carreras

Casa Central Iquique

Facultad	Carrera	Cohorte 2019	Permanecen	Tasa de Retención
Facultad de Ciencias de la Salud	Enfermería	43	35	81,4%
	Fonoaudiología	34	27	79,4%
	Kinesiología	41	29	70,7%
	Odontología	49	35	71,4%
	Psicología	46	36	78,3%
	Química y Farmacia	41	34	82,9%
Facultad de Ciencias Empresariales	Contador Público y Auditor	8	7	87,5%
	Ingeniería Comercial	44	31	70,5%
	Ingeniería en Información y Control de Gestión	16	14	87,5%
Facultad de Ciencias Humanas	Educación Parvularia	34	31	91,2%
	Pedagogía en Educación Básica	25	19	76,0%
	Pedagogía en Educación Física	39	37	94,9%
	Pedagogía en Inglés para Enseñanza Pre-Escolar, Básica y Media	37	29	78,4%
	Pedagogía en Lengua Castellana y Comunicación	29	28	96,6%
	Pedagogía en Matemáticas y Física	15	12	80,0%
	Sociología	16	10	62,5%
	Traducción Inglés Castellano Inglés Mención Francés	26	18	69,2%
Facultad de Ciencias Jurídicas y Políticas	Derecho	67	54	80,6%
	Trabajo Social	30	25	83,3%
Facultad de Ingeniería y Arquitectura	Arquitectura	36	18	50,0%
	Ingeniería Civil Ambiental	14	7	50,0%
	Ingeniería Civil de Minas	22	14	63,6%
	Ingeniería Civil Electrónica	20	15	75,0%
	Ingeniería Civil en Computación e Informática	32	26	81,3%
	Ingeniería Civil Industrial	54	46	85,2%
Facultad de Recursos Naturales Renovables	Ingeniería Civil Metalúrgica	9	5	55,6%
	Agronomía	3	2	66,7%
	Biología Marina	15	7	46,7%
	Ingeniería en Biotecnología	16	14	87,5%
Total		861	665	77,2%

4 INDICADORES ACADÉMICOS

Sede Victoria

Facultad	Carrera	Cohorte 2019	Permanecen	Tasa de Retención
Facultad de Ciencias de la Salud	Enfermería	41	37	90,2%
	Kinesiología	28	25	89,3%
	Psicología	33	27	81,8%
Facultad de Ciencias Jurídicas y Políticas	Derecho	13	8	61,5%
Total		115	97	84,3%

4.6.4 Retención de Primer año Continuidad de Estudios por Sede

Sede	Cohorte 2019	Permanecen	Tasa de Retención
CDV Antofagasta	235	168	71,5%
CDV Arica	212	178	84,0%
Casa Central Iquique	341	269	78,9%
CDV Santiago	392	315	80,4%
Sede Victoria	173	148	85,5%
Total	1353	1078	79,7%

4 INDICADORES ACADÉMICOS

4.6.5 Retención de Primer año Continuidad de Estudios por Carreras

CDV Antofagasta

Facultad	Carrera	Cohorte 2019	Permanecen	Tasa de Retención
Facultad de Ciencias Empresariales	Ingeniería Comercial	19	13	68,4%
	Ingeniería Comercial	24	16	66,7%
	Ingeniería de Ejecución en Administración Empresas	39	38	97,4%
	Ingeniería de Ejecución en Control de Gestión	27	21	77,8%
	Ingeniería en Administración Logística	32	27	84,4%
Facultad de Ingeniería y Arquitectura	Ingeniería Civil Industrial Mención Gestión	39	24	61,5%
	Ingeniería de Ejecución en Prevención de Riesgos	27	14	51,9%
	Ingeniería de Ejecución Industrial	28	15	53,6%
Total		235	168	71,5%

CDV Arica

Facultad	Carrera	Cohorte 2019	Permanecen	Tasa de Retención
Facultad de Ciencias Empresariales	Ingeniería Comercial Mención Control de Gestión	44	40	90,9%
	Ingeniería de Ejecución en Administración de Empresas	78	68	87,2%
	Ingeniería de Ejecución en Control de Gestión	36	29	80,6%
Facultad de Ingeniería y Arquitectura	Ingeniería de Ejecución en Prevención de Riesgos	31	24	77,4%
Facultad de Recursos Naturales Renovables	Ingeniería de Ejecución Agrícola	23	17	73,9%
Total		212	178	84,0%

4 INDICADORES ACADÉMICOS

Casa Central Iquique

Facultad	Carrera	Cohorte 2019	Permanecen	Tasa de Retención
Facultad de Ciencias Empresariales	Ingeniería Comercial	25	19	76,0%
	Ingeniería Comercial Mención Control de Gestión	43	34	79,1%
	Ingeniería de Ejecución en Administración de Empresas	70	53	75,7%
	Ingeniería de Ejecución en Control de Gestión	69	59	85,5%
Facultad de Ciencias Humanas	Educación Parvularia Intercultural	34	30	88,2%
Facultad de Ingeniería y Arquitectura	Ingeniería Civil Industrial Mención Gestión	25	21	84,0%
	Ingeniería de Ejecución en Prevención de Riesgos	49	40	81,6%
	Ingeniería de Ejecución Industrial	26	13	50,0%
Total		341	269	78,9%

CDU Santiago

Facultad	Carrera	Cohorte 2019	Permanecen	Tasa de Retención
Facultad de Ciencias Empresariales	Ingeniería Comercial	52	43	82,7%
	Ingeniería Comercial Mención Administración de Empresas	30	28	93,3%
	Ingeniería de Ejecución en Administración de Empresas	57	46	80,7%
	Ingeniería de Ejecución en Comercio Internacional	20	16	80,0%
	Ingeniería de Ejecución en Control de Gestión	71	60	84,5%
	Ingeniería en Administración Logística	77	57	74,0%
Facultad de Ingeniería y Arquitectura	Ingeniería Civil Industrial Mención Gestión	29	20	69,0%
	Ingeniería de Ejecución en Prevención de Riesgos	27	22	81,5%
	Ingeniería de Ejecución Industrial	29	23	79,3%
Total		392	315	80,4%

Sede Victoria

Facultad	Carrera	Cohorte 2019	Permanecen	Tasa de Retención
Facultad de Ciencias Empresariales	Ingeniería Comercial Mención Control de Gestión	33	28	84,8%
	Ingeniería de Ejecución en Administración de Empresas	87	77	88,5%
Facultad de Ingeniería y Arquitectura	Ingeniería de Ejecución en Prevención de Riesgos	53	43	81,1%
Total		173	148	85,5%

4 INDICADORES ACADÉMICOS

4.6.6 Retención De Primer año Carreras Técnicas por Sede, Cohorte 2019

Sede	Cohorte 2019	Permanecen	Tasa de Retención
CDV Antofagasta	38	21	55,3%
CDV Arica	172	122	70,9%
Casa Central Iquique	853	576	67,5%
CDV Santiago	94	64	68,1%
Sede Victoria	263	209	79,5%
Total	1420	992	69,9%

4.6.7 Retención De Primer año Carreras Técnicas por Carreras

CDV Antofagasta

Carrera	Cohorte 2019	Permanecen	Tasa de Retención
Técnico Nivel Superior en Administración de Empresas-Marketing y Gestión Comercial	38	21	55,3%
Total	38	21	55,3%

CDV Arica

Carrera	Cohorte 2019	Permanecen	Tasa de Retención
Técnico de Nivel Superior Administración y Gestión de Personal	57	45	78,9%
Técnico de Nivel Superior Agrícola	25	16	64,0%
Técnico de Nivel Superior Traductor Bilingüe Inglés-Español	33	21	63,6%
Técnico Nivel Superior en Administración de Empresas-Marketing y Gestión Comercial	57	40	70,2%
Total	172	122	70,9%

4 INDICADORES ACADÉMICOS

Casa Central Iquique

Carrera	Cohorte 2019	Permanecen	Tasa de Retención
Técnico de Nivel Superior Administración y Gestión de Personal	87	66	75,9%
Técnico de Nivel Superior Asistente en Educación de Párvulos	104	90	86,5%
Técnico de Nivel Superior Eléctrico - Instrumentista Mantenedor Plantas Mineras	20	11	55,0%
Técnico de Nivel Superior en Actividad Física y del Deporte	73	42	57,5%
Técnico de Nivel Superior en Análisis Químico	23	12	52,2%
Técnico de Nivel Superior en Comercio Exterior	80	57	71,3%
Técnico de Nivel Superior en Computación e Informática	24	14	58,3%
Técnico de Nivel Superior en Electricidad y Electrónica Industrial	40	26	65,0%
Técnico de Nivel Superior en Enfermería	87	71	81,6%
Técnico de Nivel Superior en Geología	26	17	65,4%
Técnico de Nivel Superior en Minería Metalúrgica	22	14	63,6%
Técnico de Nivel Superior Mecánico Mantenedor de Maquinaria Pesada	66	30	45,5%
Técnico de Nivel Superior Operaciones en Minas	60	31	51,7%
Técnico de Nivel Superior Traductor Bilingüe Inglés-Español	45	27	60,0%
Técnico Nivel Superior En Administración de Empresas-Marketing y Gestión Comercial	96	68	70,8%
Total	853	576	67,5%

CDU Santiago

Carrera	Cohorte 2019	Permanecen	Tasa de Retención
Técnico de Nivel Superior Administración y Gestión de Personal	37	29	78,4%
Técnico Nivel Superior en Administración de Empresas-Marketing y Gestión Comercial	57	35	61,4%
Total	94	64	68,1%

Sede Victoria

Carrera	Cohorte 2019	Permanecen	Tasa de Retención
Técnico de Nivel Superior Agropecuario	41	30	73,2%
Técnico de Nivel Superior Asistente en Educación de Párvulos	62	50	80,6%
Técnico de Nivel Superior en Administración de Empresas-Marketing y Gestión Comercial	54	46	85,2%
Técnico de Nivel Superior en Computación e Informática	34	23	67,6%
Técnico de Nivel Superior en Enfermería	72	60	83,3%
Total	263	209	79,5%

4 INDICADORES ACADÉMICOS

4.7 Retención de Tercer Año

La retención evidencia la capacidad institucional para lograr que sus estudiantes permanezcan dentro de la Universidad y finalicen su carrera. En ese contexto, la retención de tercer año es el porcentaje de estudiantes de una determinada carrera y cohorte que continúan matriculados en la misma carrera y cohorte al cuarto año de estudio.

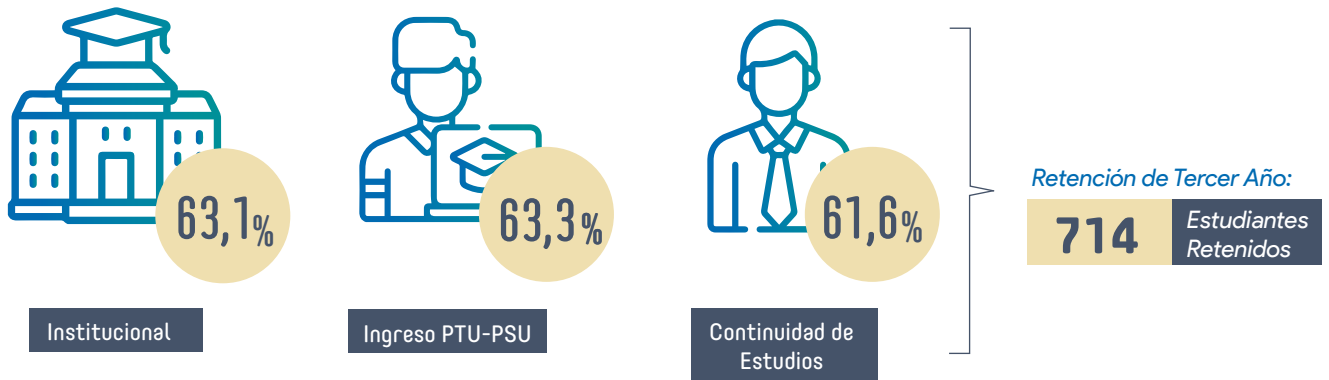

4 INDICADORES ACADÉMICOS

4.7.1 Retención de Tercer Año por Nivel de Formación

Nivel de Formación	Cohorte 2017	Permanecen	Tasa de Retención
Ingreso PTU-PSU	994	629	63,3%
Continuidad de Estudios	138	85	61,6%
Institucional	1.132	714	63,1%

La retención a nivel institucional al tercer año de la cohorte 2017 registra un 63,1% con un total de 1.132 estudiantes matriculados.



4 INDICADORES ACADÉMICOS

4.7.2 Retención de Tercer año Ingreso PTU-PSU por Sede

Sede	Cohorte 2017	Permanecen	Tasa de Retención
Casa Central Iquique	869	533	61,3%
Sede Victoria	125	96	76,8%
Total	994	629	63,3%

4.7.3 Retención de Tercer año Ingreso PTU-PSU por Carreras

Casa Central Iquique

Facultad	Carrera	Cohorte 2017	Permanecen	Tasa de Retención
Facultad de Ciencias de la Salud	Enfermería	49	36	73,5%
	Fonoaudiología	36	25	69,4%
	Kinesiología	56	35	62,5%
	Odontología	52	38	73,1%
	Psicología	49	37	75,5%
Facultad de Ciencias Empresariales	Química y Farmacia	42	26	61,9%
	Contador Público y Auditor	16	11	68,8%
	Ingeniería Comercial	51	30	58,8%
	Ingeniería en Información y Control de Gestión	9	7	77,8%
	Facultad de Ciencias Humanas	Educación Parvularia	15	12
Pedagogía en Educación Básica		11	5	45,5%
Pedagogía en Educación Física		16	7	43,8%
Pedagogía en Inglés para Enseñanza Pre-Escolar, Básica y Media		29	17	58,6%
Pedagogía en Lengua Castellana y Comunicación		14	11	78,6%
Pedagogía en Matemáticas y Física		11	4	36,4%
Sociología		22	12	54,5%
Traducción Inglés Castellano Inglés Mención Francés		33	16	48,5%
Facultad de Ciencias Jurídicas y Políticas	Derecho	61	41	67,2%
	Trabajo Social	38	25	65,8%
Facultad de Ingeniería y Arquitectura	Arquitectura	36	14	38,9%
	Ingeniería Civil Ambiental	22	12	54,5%
	Ingeniería Civil de Minas	34	17	50,0%
	Ingeniería Civil Electrónica	17	7	41,2%
	Ingeniería Civil en Computación e Informática	39	18	46,2%
	Ingeniería Civil Industrial	65	43	66,2%
	Ingeniería Civil Metalúrgica	19	14	73,7%
Facultad de Recursos Naturales Renovables	Agronomía	11	5	45,5%
	Biología Marina	3	2	66,7%
	Ingeniería en Biotecnología	13	6	46,2%
Total		869	533	61,3%

4 INDICADORES ACADÉMICOS

Sede Victoria

Facultad	Carrera	Cohorte 2017	Permanecen	Tasa de Retención
Facultad de Ciencias de la Salud	Enfermería	47	38	80,9%
	Kinesiología	30	25	83,3%
	Psicología	27	19	70,4%
Facultad de Ciencias Jurídicas y Políticas	Derecho	21	14	66,7%
Total		125	96	76,8%

4.7.4 Retención de Tercer año Continuidad de Estudios por Sede

Sede	Cohorte 2017	Permanecen	Tasa de Retención
CDV Antofagasta	16	7	43,8%
Casa Central Iquique	72	49	68,1%
CDV Santiago	50	29	58,0%
Total	138	85	61,6%

4.7.5 Retención de Tercer año Continuidad de Estudios por Carreras

CDV Antofagasta

Facultad	Carrera	Cohorte 2017	Permanecen	Tasa de Retención
Facultad de Ciencias Empresariales	Ingeniería Comercial	16	7	43,8%
Total		16	7	43,8%

Casa Central Iquique

Facultad	Carrera	Cohorte 2017	Permanecen	Tasa de Retención
Facultad de Ciencias Empresariales	Ingeniería Comercial	37	21	56,8%
Facultad de Ciencias Humanas	Educación Parvularia Intercultural	35	28	80,0%
Total		72	49	68,1%

CDV Santiago

Facultad	Carrera	Cohorte 2017	Permanecen	Tasa de Retención
Facultad de Ciencias Empresariales	Ingeniería Comercial	50	29	58,0%
Total		50	29	58,0%

4 INDICADORES ACADÉMICOS

4.8 Rendimiento Académico

Determina la relación que existe entre la cantidad de Actividades curriculares que aprueba un estudiante y el total de actividades que inscribe en un periodo particular. El cálculo del rendimiento se realiza en base a Matrícula total.



4 INDICADORES ACADÉMICOS

4.8.1 Rendimiento Académico de Estudiantes por Nivel de Formación

Nivel de Formación	Aprobados	Reprobados
Ingreso PTU-PSU	95,4%	4,6%
Continuidad de Estudios	97,9%	2,1%
Carreras Técnicas	93,6%	6,4%
Total Institucional	95,6%	4,4%

4.8.1.2 Tasa de Aprobación Total por Nivel de Formación y Sexo



4.8.2 Rendimiento Académico de estudiantes de Ingreso PTU-PSU por Sedes

Sede	Aprobados	Reprobados
Casa Central Iquique	95,2%	4,8%
Sede Victoria	97,1%	2,9%
Total	95,4%	4,6%

4 INDICADORES ACADÉMICOS

4.8.3 Rendimiento Académico de estudiantes de Ingreso PTU-PSU por Carrera

Casa Central Iquique

Facultad	Carrera	Aprobados	Reprobados
Facultad de Ciencias de la Salud	Enfermería	96,1%	3,9%
	Fonoaudiología	92,0%	8,0%
	Kinesiología	96,5%	3,5%
	Odontología	98,0%	2,0%
	Psicología	96,5%	3,5%
Facultad de Ciencias Empresariales	Química y Farmacia	95,2%	4,8%
	Contador Público y Auditor	95,1%	4,9%
	Ingeniería Comercial	95,4%	4,6%
Facultad de Ciencias Humanas	Ingeniería en Información y Control de Gestión	97,6%	2,4%
	Educación Parvularia	97,3%	2,7%
	Pedagogía en Educación Básica	96,5%	3,5%
	Pedagogía en Educación Física	96,1%	3,9%
	Pedagogía en Inglés para Enseñanza Pre-Escolar, Básica y Media	95,2%	4,8%
	Pedagogía en Lengua Castellana y Comunicación	95,5%	4,5%
	Pedagogía en Matemáticas y Física	93,3%	6,7%
	Sociología	88,6%	11,4%
Facultad de Ciencias Jurídicas y Políticas	Traducción Inglés Castellano Inglés Mención Francés	96,5%	3,5%
	Traducción Inglés-Español	100,0%	0,0%
Facultad de Ingeniería y Arquitectura	Derecho	97,9%	2,1%
	Trabajo Social	96,7%	3,3%
Facultad de Recursos Naturales Renovables	Arquitectura	82,9%	17,1%
	Ingeniería Civil Ambiental	94,2%	5,8%
	Ingeniería Civil de Minas	94,6%	5,4%
	Ingeniería Civil Electrónica	94,1%	5,9%
	Ingeniería Civil en Computación e Informática	91,4%	8,6%
	Ingeniería Civil Industrial	97,0%	3,0%
Facultad de Recursos Naturales Renovables	Ingeniería Civil Metalúrgica	95,2%	4,8%
	Agronomía	86,4%	13,6%
	Biología Marina	91,9%	8,1%
	Ingeniería en Biotecnología	90,1%	9,9%
Total		95,2%	4,8%

4 INDICADORES ACADÉMICOS

Sede Victoria

Facultad	Carrera	Aprobados	Reprobados
Facultad de Ciencias de la Salud	Enfermería	96,4%	3,6%
	Kinesiología	98,8%	1,2%
	Psicología	97,3%	2,7%
Total		97,1%	2,9%

4.8.4 Rendimiento Académico de Estudiantes de Continuidad de Estudios por Sede

Sede	Aprobados	Reprobados
CDV Antofagasta	98,7%	1,3%
CDV Arica	97,6%	2,4%
CDV Calama	100,0%	0,0%
Casa Central Iquique	97,5%	2,5%
CDV Santiago	97,8%	2,2%
Sede Victoria	98,3%	1,7%
Total	97,9%	2,1%

4.8.5 Rendimiento Académico de Estudiantes de Continuidad de Estudios por Carrera

CDU Antofagasta

Facultad	Carrera	Aprobados	Reprobados
Facultad de Ciencias Empresariales	Ingeniería Comercial	98,8%	1,2%
	Ingeniería de Ejecución en Administración Empresas	98,9%	1,1%
	Ingeniería de Ejecución en Control de Gestión	98,8%	1,2%
	Ingeniería en Administración Logística	98,5%	1,5%
Facultad de Ingeniería y Arquitectura	Ingeniería de Ejecución Industrial	98,8%	1,2%
	Ingeniería Civil Industrial Mención Gestión	97,9%	2,1%
	Ingeniería de Ejecución en Prevención de Riesgos	99,7%	0,3%
Total		98,7%	1,3%

4 INDICADORES ACADÉMICOS

CDU Arica

Facultad	Carrera	Aprobados	Reprobados
Facultad de Ciencias Empresariales	Ingeniería Comercial Mención Control de Gestión	99,3%	0,7%
	Ingeniería de Ejecución en Administración de Empresas	98,7%	1,3%
	Ingeniería de Ejecución en Control de Gestión	94,4%	5,6%
Facultad de Ciencias Jurídicas y Políticas	Derecho	100,0%	0,0%
Facultad de Ingeniería y Arquitectura	Ingeniería de Ejecución en Prevención de Riesgos	99,6%	0,4%
Facultad de Recursos Naturales Renovables	Ingeniería de Ejecución Agrícola	89,5%	10,5%
Total		97,6%	2,4%

CDU Calama

Facultad	Carrera	Aprobados	Reprobados
Facultad de Ciencias Empresariales	Ingeniería de Ejecución en Control de Gestión	100%	0%
Total		100%	0%

Casa Central Iquique

Facultad	Carrera	Aprobados	Reprobados
Facultad de Ciencias Empresariales	Ingeniería Comercial	96,7%	3,3%
	Ingeniería Comercial Mención Control de Gestión	99,8%	0,2%
	Ingeniería de Ejecución en Administración de Empresas	98,4%	1,6%
	Ingeniería de Ejecución en Control de Gestión	96,1%	3,9%
	Educación Parvularia Intercultural	98,4%	1,6%
Facultad de Ciencias Humanas	Pedagogía en Educación Básica Intercultural Bilingüe	100,0%	0,0%
Facultad de Ingeniería y Arquitectura	Ingeniería de Ejecución Industrial	95,1%	4,9%
	Ingeniería Civil Industrial Mención Gestión	97,0%	3,0%
	Ingeniería de Ejecución en Prevención de Riesgos	98,8%	1,2%
Total		97,5%	2,5%

4 INDICADORES ACADÉMICOS

CDV Santiago

Facultad	Carrera	Aprobados	Reprobados
Facultad de Ciencias Empresariales	Ingeniería Comercial	98,0%	2,0%
	Ingeniería Comercial Mención Administración de Empresas	98,6%	1,4%
	Ingeniería de Ejecución en Administración de Empresas	98,2%	1,8%
	Ingeniería de Ejecución en Comercio Internacional	98,3%	1,7%
	Ingeniería de Ejecución en Control de Gestión	96,3%	3,7%
	Ingeniería en Administración Logística	98,7%	1,3%
Facultad de Ingeniería y Arquitectura	Ingeniería de Ejecución Industrial	95,6%	4,4%
	Ingeniería Civil Industrial Mención Gestión	98,7%	1,3%
	Ingeniería de Ejecución en Prevención de Riesgos	98,6%	1,4%
Total		97,8%	2,2%

Sede Victoria

Facultad	Carrera	Aprobados	Reprobados
Facultad de Ciencias Empresariales	Ingeniería Comercial Mención Control de Gestión	99,6%	0,4%
	Ingeniería de Ejecución en Administración de Empresas	99,1%	0,9%
Facultad de Ingeniería y Arquitectura	Ingeniería de Ejecución en Prevención de Riesgos	96,6%	3,4%
Total		98,3%	1,7%

4.8.6 Rendimiento Académico de Estudiantes de Carreras Técnicas por Sede

Sede	Aprobados	Reprobados
CDV Antofagasta	96,7%	3,3%
CDV Arica	97,0%	3,0%
CDV Calama	99,4%	0,6%
Casa Central Iquique	92,4%	7,6%
CDV Santiago	97,2%	2,8%
Sede Victoria	92,4%	7,6%
Total	93,6%	6,4%

4 INDICADORES ACADÉMICOS

4.8.7 Rendimiento Académico de Estudiantes de Carreras Técnicas por Carrera

CDU Antofagasta

Carrera	Aprobados	Reprobados
Técnico de Nivel Superior Operaciones en Minas	98,8%	1,3%
Técnico de Nivel Superior Traductor Bilingüe Inglés-Español	99,4%	0,6%
Técnico Nivel Superior en Administración de Empresas-Marketing y Gestión Comercial	95,8%	4,2%
Total	96,7%	3,3%

CDU Arica

Carrera	Aprobados	Reprobados
Técnico de Nivel Superior Administración y Gestión de Personal	97,4%	2,6%
Técnico de Nivel Superior Agrícola	96,2%	3,8%
Técnico de Nivel Superior Traductor Bilingüe Inglés-Español	98,9%	1,1%
Técnico Nivel Superior en Administración de Empresas-Marketing y Gestión Comercial	96,3%	3,7%
Total	97,0%	3,0%

CDU Calama

Carrera	Aprobados	Reprobados
Técnico de Nivel Superior en Enfermería	97,6%	2,4%
Técnico de Nivel Superior en Minería Metalúrgica	100,0%	0,0%
Técnico de Nivel Superior en Traductor Bilingüe Inglés-Español	100,0%	0,0%
Técnico de Nivel Superior Mecánico Mantenedor Plantas Mineras	100,0%	0,0%
Técnico de Nivel Superior Operaciones en Minas	100,0%	0,0%
Técnico Nivel Superior en Administración de Empresas-Marketing y Gestión Comercial	99,3%	0,7%
Total	99,4%	0,6%

4 INDICADORES ACADÉMICOS

Casa Central Iquique

Carrera	Aprobados	Reprobados
Técnico de Nivel Superior Administración y Gestión de Personal	93,3%	6,7%
Técnico de Nivel Superior Asistente en Educación de Párvulos	93,7%	6,3%
Técnico de Nivel Superior Eléctrico - Instrumentista Mantenedor Plantas Mineras	85,3%	14,7%
Técnico de Nivel Superior en Actividad Física y del Deporte	87,6%	12,4%
Técnico de Nivel Superior en Análisis Químico	93,8%	6,2%
Técnico de Nivel Superior en Comercio Exterior	92,8%	7,2%
Técnico de Nivel Superior en Computación e Informática	89,8%	10,2%
Técnico de Nivel Superior en Electricidad y Electrónica Industrial	88,0%	12,0%
Técnico de Nivel Superior en Enfermería	94,3%	5,7%
Técnico de Nivel Superior en Geología	88,5%	11,5%
Técnico de Nivel Superior en Minería Metalúrgica	91,4%	8,6%
Técnico de Nivel Superior en Prevención de Riesgos	100,0%	0,0%
Técnico de Nivel Superior en Sonido y Acústica	93,2%	6,8%
Técnico de Nivel Superior Mecánico Mantenedor de Maquinaria Pesada	86,9%	13,1%
Técnico de Nivel Superior Mecánico Mantenedor Plantas Mineras	97,5%	2,5%
Técnico de Nivel Superior Operaciones en Minas	85,1%	14,9%
Técnico de Nivel Superior Traductor Bilingüe Inglés-Español	95,3%	4,7%
Técnico Nivel Superior en Administración de Empresas-Marketing y Gestión Comercial	96,3%	3,7%
Total	92,4%	7,6%

CDU Santiago

Carrera	Aprobados	Reprobados
Técnico de Nivel Superior Administración y Gestión de Personal	97,2%	2,8%
Técnico de Nivel Superior Traductor Bilingüe Inglés-Español	100,0%	0,0%
Técnico Nivel Superior en Administración de Empresas-Marketing y Gestión Comercial	96,8%	3,2%
Total	97,2%	2,8%

Sede Victoria

Carrera	Aprobados	Reprobados
Técnico de Nivel Superior Agropecuario	87,0%	13,0%
Técnico de Nivel Superior Asistente en Educación de Párvulos	94,9%	5,1%
Técnico de Nivel Superior en Administración de Empresas-Marketing y Gestión Comercial	93,6%	6,4%
Técnico de Nivel Superior en Computación e Informática	82,7%	17,3%
Técnico de Nivel Superior en Enfermería	93,8%	6,2%
Total	92,4%	7,6%

4 INDICADORES ACADÉMICOS

4.9 Titulados Totales

Determina el número de estudiantes que terminaron su carrera y obtuvieron su título universitario durante el año de proceso 2020. Cabe señalar que sólo se incluye estudiantes de Pregrado.

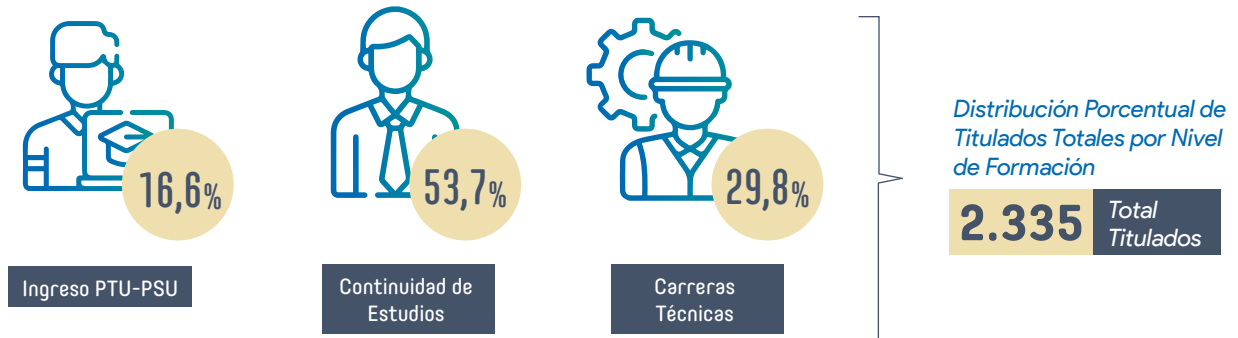

4 INDICADORES ACADÉMICOS

4.9.1 Titulados Totales por Nivel de Formación

Nivel de Formación	Hombre	Mujer	Total
Ingreso PTU-PSU	180	207	387
Continuidad de Estudios	653	600	1.253
Carreras Técnicas	248	447	695
Total Institucional	1.081	1.254	2.335

4.9.2 Titulados Totales Ingreso PTU-PSU por Sede

Sede	Hombre	Mujer	Total
Casa Central Iquique	170	179	349
Sede Victoria	10	28	38
Total	180	207	387

4 INDICADORES ACADÉMICOS

4.9.3 Titulados Totales Ingreso PTU-PSU por Carrera

Casa Central Iquique

Facultad	Carrera	Hombre	Mujer	Total
Facultad de Ciencias de la Salud	Enfermería	3	11	14
	Fonoaudiología	1	5	6
	Kinesiología	3	5	8
	Odontología	1	2	3
	Psicología	13	28	41
Facultad de Ciencias Empresariales	Química y Farmacia	4	6	10
	Contador Público y Auditor	3	2	5
	Ingeniería Comercial	25	20	45
Facultad de Ciencias Humanas	Ingeniería en Información y Control de Gestión	2	3	5
	Educación Parvularia		4	4
	Pedagogía en Educación Básica	2	5	7
	Pedagogía en Educación Física	10	3	13
	Pedagogía en Inglés Para Enseñanza Pre-Escolar, Básica y Media	2	12	14
	Pedagogía en Lengua Castellana y Comunicación	1	8	9
	Pedagogía en Matemáticas y Física	2	1	3
	Sociología	1	3	4
Facultad de Ciencias Jurídicas y Políticas	Traducción Inglés-Español	2	10	12
	Derecho	23	19	42
Facultad de Ingeniería y Arquitectura	Trabajo Social	2	7	9
	Arquitectura	3	3	6
	Ingeniería Civil Ambiental	3	1	4
	Ingeniería Civil de Minas	5	2	7
	Ingeniería Civil en Computación e Informática	3	1	4
	Ingeniería Civil Industrial	37	14	51
	Ingeniería Civil Metalúrgica	11	2	13
Facultad de Recursos Naturales Renovables	Ingeniería de Ejecución en Metalurgia Extractiva	6		6
	Agronomía		1	1
	Biología Marina	1	1	2
	Ingeniería en Biotecnología	1		1
Total		170	179	349

Sede Victoria

Facultad	Carrera	Hombre	Mujer	Total
Facultad de Ciencias de la Salud	Enfermería		8	8
	Kinesiología	1	2	3
	Psicología	7	15	22
Facultad de Ciencias Jurídicas y Políticas	Derecho	2	3	5
Total		10	28	38

4 INDICADORES ACADÉMICOS

4.9.4 Titulados Totales Continuidad de Estudios por Sede

Sede	Hombre	Mujer	Total
CDV Antofagasta	128	70	198
CDV Arica	69	76	145
CDV Calama	34	31	65
Casa Central Iquique	138	156	294
CDV Santiago	232	178	410
Sede Victoria	52	89	141
Total	653	600	1253

4.9.5 Titulados Totales Continuidad de Estudios por Carrera

CDU Antofagasta

Facultad	Carrera	Hombre	Mujer	Total
	Ingeniería Comercial	15	13	28
Facultad de Ciencias Empresariales	Ingeniería de Ejecución en Administración de Empresas	4	25	29
	Ingeniería de Ejecución en Control de Gestión	7	11	18
	Ingeniería en Administración Logística	13	5	18
Facultad de Ingeniería y Arquitectura	Ingeniería de Ejecución Industrial	21	7	28
	Ingeniería Civil Industrial Mención Gestión	53	4	57
	Ingeniería Civil Metalúrgica	1		1
	Ingeniería de Ejecución en Prevención de Riesgos	10	5	15
	Ingeniería de Ejecución Industrial	4		4
Total		128	70	198

CDU Arica

Facultad	Carrera	Hombre	Mujer	Total
Facultad de Ciencias Empresariales	Ingeniería Comercial Mención Control de Gestión	22	15	37
	Ingeniería de Ejecución en Administración de Empresas	15	31	46
	Ingeniería de Ejecución en Control de Gestión	8	22	30
Facultad de Ingeniería y Arquitectura	Ingeniería de Ejecución en Prevención de Riesgos	20	8	28
Facultad de Recursos Naturales Renovables	Ingeniería de Ejecución Agrícola	4		4
Total		69	76	145

4 INDICADORES ACADÉMICOS

CDU Calama

Facultad	Carrera	Hombre	Mujer	Total
Facultad de Ciencias Empresariales	Ingeniería de Ejecución en Control de Gestión		4	4
Facultad de Ciencias Jurídicas y Políticas	Derecho		2	2
Facultad de Ingeniería y Arquitectura	Ingeniería Civil Industrial Mención Gestión	2		2
	Ingeniería Civil Industrial Mención Gestión	7	1	8
	Ingeniería de Ejecución Industrial	5	3	8
	Ingeniería de Ejecución en Prevención de Riesgos	18	20	38
	Ingeniería de Ejecución Industrial	2	1	3
Total		34	31	65

Casa Central Iquique

Facultad	Carrera	Hombre	Mujer	Total
Facultad de Ciencias Empresariales	Ingeniería Comercial	8	12	20
	Ingeniería Comercial Mención Control de Gestión	27	12	39
	Ingeniería de Ejecución en Administración de Empresas	18	35	53
	Ingeniería de Ejecución en Control de Gestión	12	33	45
Facultad de Ciencias Humanas	Educación Parvularia Intercultural		15	15
	Pedagogía en Educación Básica Intercultural Bilingüe	2	8	10
	Pedagogía en Educación Física	1		1
Facultad de Ingeniería y Arquitectura	Ingeniería de Ejecución Industrial	5	1	6
	Ingeniería Civil Industrial Mención Gestión	20	6	26
	Ingeniería Civil Metalúrgica	4	1	5
	Ingeniería de Ejecución en Prevención de Riesgos	32	27	59
	Ingeniería de Ejecución Industrial	2	1	3
Facultad de Recursos Naturales Renovables	Agronomía	7	5	12
Total		138	156	294

4 INDICADORES ACADÉMICOS

CDU Santiago

Facultad	Carrera	Hombre	Mujer	Total
Facultad de Ciencias Empresariales	Ingeniería Comercial	23	25	48
	Ingeniería Comercial Mención Administración de Empresas	16	12	28
	Ingeniería de Ejecución en Administración de Empresas	45	60	105
	Ingeniería de Ejecución en Comercio Internacional	8	7	15
	Ingeniería de Ejecución en Control de Gestión	21	33	54
	Ingeniería en Administración Logística	45	18	63
Facultad de Ingeniería y Arquitectura	Ingeniería de Ejecución Industrial	12	2	14
	Ingeniería Civil Industrial Mención Gestión	33	5	38
	Ingeniería de Ejecución en Prevención de Riesgos	28	16	44
	Ingeniería de Ejecución Industrial	1		1
Total		232	178	410

Sede Victoria

Facultad	Carrera	Hombre	Mujer	Total
Facultad de Ciencias Empresariales	Ingeniería Comercial Mención Control de Gestión	17	5	22
	Ingeniería de Ejecución en Administración de Empresas	18	58	76
Facultad de Ingeniería y Arquitectura	Ingeniería de Ejecución en Prevención de Riesgos	17	26	43
Total		52	89	141

4 INDICADORES ACADÉMICOS

4.9.6 Titulados Totales Carreras Técnicas por Sede

Sede	Hombre	Mujer	Total
CDV Antofagasta	27	41	68
CDV Arica	60	75	135
CDV Calama	32	47	79
Casa Central Iquique	93	196	289
CDV Santiago	26	47	73
Sede Victoria	10	41	51
Total	248	447	695

4.9.7 Titulados Totales Carreras Técnicas por Carrera

CDU Antofagasta

Carrera	Hombre	Mujer	Total
Técnico de Nivel Superior Operaciones en Minas	4	3	7
Técnico de Nivel Superior Traductor Bilingüe Inglés-Español	17	24	41
Técnico Nivel Superior en Administración de Empresas-Marketing y Gestión Comercial	6	14	20
Total	27	41	68

CDU Arica

Carrera	Hombre	Mujer	Total
Técnico de Nivel Superior Administración y Gestión de Personal	6	23	29
Técnico de Nivel Superior Agrícola	7	7	14
Técnico de Nivel Superior en Prevención de Riesgos	12	3	15
Técnico de Nivel Superior Operaciones en Minas	16	1	17
Técnico de Nivel Superior Traductor Bilingüe Inglés-Español	12	11	23
Técnico Nivel Superior en Administración de Empresas-Marketing y Gestión Comercial	7	30	37
Total	60	75	135

CDU Calama

Carrera	Hombre	Mujer	Total
Técnico de Nivel Superior en Enfermería	1	16	17
Técnico de Nivel Superior en Minería Metalúrgica	3	1	4
Técnico de Nivel Superior Operaciones en Minas	4		4
Técnico Nivel Superior en Administración de Empresas-Marketing y Gestión Comercial	4	19	23
Técnico de Nivel Superior en Traductor Bilingüe Inglés-Español	5	11	16
Técnico de Nivel Superior Mecánico Mantenedor Plantas Mineras	15		15
Total	32	47	79

4 INDICADORES ACADÉMICOS

Casa Central Iquique

Carrera	Hombre	Mujer	Total
Técnico de Nivel Superior Administración y Gestión de Personal	4	44	48
Técnico de Nivel Superior Asistente en Educación de Párvulos		25	25
Técnico de Nivel Superior en Actividad Física y del Deporte	4	4	8
Técnico de Nivel Superior en Análisis Químico	2	4	6
Técnico de Nivel Superior en Comercio Exterior	13	27	40
Técnico de Nivel Superior en Computación E Informática	7	1	8
Técnico de Nivel Superior en Electricidad y Electrónica Industrial	13	1	14
Técnico de Nivel Superior en Enfermería	1	5	6
Técnico de Nivel Superior en Geología	4	2	6
Técnico de Nivel Superior en Prevención de Riesgos		1	1
Técnico de Nivel Superior Mecánico Mantenedor de Maquinaria Pesada	5		5
Técnico de Nivel Superior Mecánico Mantenedor Plantas Mineras	5		5
Técnico de Nivel Superior Operaciones en Minas	1		1
Técnico de Nivel Superior Traductor Bilingüe Inglés-Español	2	18	20
Técnico Nivel Superior en Administración de Empresas-Marketing y Gestión Comercial	32	64	96
Total	93	196	289

CDU Santiago

Carrera	Hombre	Mujer	Total
Técnico de Nivel Superior Administración y Gestión de Personal	3	14	17
Técnico de Nivel Superior Operaciones en Minas	1		1
Técnico de Nivel Superior Traductor Bilingüe Inglés-Español	8	18	26
Técnico Nivel Superior en Administración de Empresas-Marketing y Gestión Comercial	14	15	29
Total	26	47	73

Sede Victoria

Carrera	Hombre	Mujer	Total
Técnico de Nivel Superior Asistente en Educación de Párvulos		23	23
Técnico de Nivel Superior en Administración de Empresas-Marketing y Gestión Comercial	5	15	20
Técnico de Nivel Superior en Computación E Informática	4	1	5
Técnico de Nivel Superior en Enfermería		1	1
Técnico de Nivel Superior en Prevención de Riesgos	1	1	2
Total	10	41	51

4 INDICADORES ACADÉMICOS

4.10 Coeficiente de Permanencia

Determina la relación que existe entre el tiempo real de titulación y el tiempo formal durante el año de proceso. Por ende, el coeficiente de permanencia será interpretado como positivo cuando tienda al número 1, es decir a la duración formal de cada carrera.



4.10.1 Coeficiente de Permanencia por Nivel de Formación

Nivel de Formación	Tiempo Real	Tiempo Formal	Coeficiente Permanencia
Ingreso PTU-PSU	10,1	14,7	1,5
Continuidad de Estudios	4,9	6,8	1,4
Carreras Técnicas	5,0	6,3	1,3
Institucional	5,7	7,8	1,4

4 INDICADORES ACADÉMICOS

4.10.2 Coeficiente de Permanencia Ingreso PTU-PSU por Sede

Sede	Tiempo Real	Tiempo Formal	Coeficiente Permanencia
Casa Central Iquique	10,1	14,7	1,5
Sede Victoria	10,0	14,3	1,4
Institucional	10,1	14,7	1,5

4.10.3 Coeficiente de Permanencia Ingreso PTU-PSU por Sede

Casa Central Iquique

Facultad	Carrera	Tiempo Real	Tiempo Formal	Coeficiente Permanencia
Facultad de Ciencias de La Salud	Enfermería	10,0	17,6	1,8
	Fonoaudiología	10,0	12,4	1,2
	Kinesiología	10,0	17,0	1,7
	Psicología	10,0	11,1	1,1
	Química y Farmacia	10,0	15,3	1,5
Facultad de Ciencias Empresariales	Contador Público y Auditor	10,0	12,0	1,2
	Ingeniería Comercial	10,0	13,6	1,4
	Ingeniería en Información y Control de Gestión	10,0	12,0	1,2
Facultad de Ciencias Humanas	Educación Parvularia	8,0	16,7	2,1
	Pedagogía en Educación Básica	9,0	11,7	1,3
	Pedagogía en Educación Física	10,0	12,4	1,2
	Pedagogía en Inglés Para Enseñanza Pre-Escolar, Básica y Media	10,0	11,8	1,2
	Pedagogía en Lengua Castellana y Comunicación	10,0	17,3	1,7
	Pedagogía en Matemáticas y Física	10,0	15,5	1,6
	Sociología	10,0	19,0	1,9
	Traducción Inglés-Español	10,0	12,0	1,2
Facultad de Ciencias Jurídicas y Políticas	Derecho	10,0	18,6	1,9
	Trabajo Social	10,0	15,4	1,5
Facultad de Ingeniería y Arquitectura	Arquitectura	10,0	17,5	1,8
	Ingeniería Civil Ambiental	10,0	13,0	1,3
	Ingeniería Civil de Minas	10,0	12,0	1,2
	Ingeniería Civil Industrial	11,0	16,8	1,5
Facultad de Recursos Naturales Renovables	Ingeniería Civil Metalúrgica	10,0	18,2	1,8
	Biología Marina	10,0	17,0	1,7
	Ingeniería en Biotecnología	10,0	23,0	2,3
Total		10,1	14,7	1,5

4 INDICADORES ACADÉMICOS

Sede Victoria

Facultad	Carrera	Tiempo Real	Tiempo Formal	Coefficiente Permanencia
Facultad de Ciencias de La Salud	Enfermería	10,0	19,5	2,0
	Kinesiología	10,0	13,0	1,3
	Psicología	10,0	10,9	1,1
Facultad de Ciencias Jurídicas y Políticas	Derecho	10,0	19,0	1,9
Total		10,0	14,3	1,4

4.10.4 Coeficiente de Permanencia Continuidad de Estudios por Sede

Sede	Tiempo Real	Tiempo Formal	Coefficiente Permanencia
CDV Antofagasta	5,6	7,2	1,3
CDV Arica	4,2	5,7	1,4
CDV Calama	4,2	9,0	2,2
Casa Central Iquique	5,1	7,0	1,4
CDV Santiago	5,3	7,2	1,4
Sede Victoria	4,0	5,6	1,4
Total	4,9	6,8	1,4

4.10.5 Coeficiente de Permanencia Continuidad de Estudios por Sede

CDV Antofagasta

Facultad	Carrera	Tiempo Real	Tiempo Formal	Coefficiente Permanencia
Facultad de Ciencias Empresariales	Ingeniería Comercial	6,7	8,0	1,2
	Ingeniería de Ejecución en Administración Empresas	4,0	5,4	1,3
	Ingeniería de Ejecución en Control de Gestión	5,0	6,6	1,3
	Ingeniería en Administración Logística	6,0	6,4	1,1
Facultad de Ingeniería y Arquitectura	Ingeniería de Ejecución Industrial	6,0	9,5	1,6
	Ingeniería Civil Industrial Mención Gestión	6,0	7,5	1,2
	Ingeniería de Ejecución en Prevención de Riesgos	4,0	6,1	1,5
Total		5,6	7,2	1,3

4 INDICADORES ACADÉMICOS

CDU Arica

Facultad	Carrera	Tiempo Real	Tiempo Formal	Coefficiente Permanencia
Facultad de Ciencias Empresariales	Ingeniería Comercial Mención Control de Gestión	4,0	5,0	1,3
	Ingeniería de Ejecución en Administración de Empresas	4,0	5,0	1,3
	Ingeniería de Ejecución en Control de Gestión	5,0	6,3	1,3
Facultad de Ingeniería y Arquitectura	Ingeniería de Ejecución en Prevención de Riesgos	4,0	6,8	1,7
Facultad de Recursos Naturales Renovables	Ingeniería de Ejecución Agrícola	3,0	7,0	2,3
Total		4,2	5,7	1,4

CDU Calama

Facultad	Carrera	Tiempo Real	Tiempo Formal	Coefficiente Permanencia
Facultad de Ingeniería y Arquitectura	Ingeniería Civil Industrial Mención Gestión	6,0	14,0	2,3
	Ingeniería de Ejecución en Prevención de Riesgos	4,0	8,4	2,1
	Ingeniería de Ejecución Industrial	6,0	16,0	2,7
Total		4,2	9,0	2,2

Casa Central Iquique

Facultad	Carrera	Tiempo Real	Tiempo Formal	Coefficiente Permanencia
Facultad de Ciencias Empresariales	Ingeniería Comercial	8,0	9,0	1,1
	Ingeniería Comercial Mención Control de Gestión	4,0	5,3	1,3
	Ingeniería de Ejecución en Administración de Empresas	4,0	5,2	1,3
	Ingeniería de Ejecución en Control de Gestión	5,0	6,0	1,2
Facultad de Ciencias Humanas	Educación Parvularia Intercultural	8,0	10,4	1,3
	Pedagogía en Educación Básica Intercultural Bilingüe	10,0	13,0	1,3
	Pedagogía en Educación Física	9,0	23,0	2,6
Facultad de Ingeniería y Arquitectura	Ingeniería de Ejecución Industrial	6,0	9,7	1,6
	Ingeniería Civil Industrial Mención Gestión	6,0	10,1	1,7
	Ingeniería de Ejecución en Prevención de Riesgos	4,0	6,8	1,7
Total		5,1	7,0	1,4

4 INDICADORES ACADÉMICOS

CDU Santiago

Facultad	Carrera	Tiempo Real	Tiempo Formal	Coefficiente Permanencia
Facultad de Ciencias Empresariales	Ingeniería Comercial	8,0	10,2	1,3
	Ingeniería Comercial Mención Administración de Empresas	6,0	6,7	1,1
	Ingeniería de Ejecución en Administración de Empresas	4,0	6,5	1,6
	Ingeniería de Ejecución en Comercio Internacional	5,0	7,9	1,6
	Ingeniería de Ejecución en Control de Gestión	5,0	6,6	1,3
	Ingeniería en Administración Logística	6,0	6,2	1,0
Facultad de Ingeniería y Arquitectura	Ingeniería de Ejecución Industrial	6,0	9,3	1,6
	Ingeniería Civil Industrial Mención Gestión	6,0	8,7	1,4
	Ingeniería de Ejecución en Prevención de Riesgos	4,0	6,4	1,6
Total		5,3	7,2	1,4

Sede Victoria

Facultad	Carrera	Tiempo Real	Tiempo Formal	Coefficiente Permanencia
Facultad de Ciencias Empresariales	Ingeniería Comercial Mención Control de Gestión	4,0	5,0	1,3
	Ingeniería de Ejecución en Administración de Empresas	4,0	5,3	1,3
Facultad de Ingeniería y Arquitectura	Ingeniería de Ejecución en Prevención de Riesgos	4,0	6,6	1,6
Total		4,0	5,6	1,4

4 INDICADORES ACADÉMICOS

4.10.6 Coeficiente de Permanencia Carreras Técnicas por Sede

Sede	Tiempo Real	Tiempo Formal	Coeficiente Permanencia
CDV Antofagasta	5,0	6,1	1,2
CDV Arica	5,0	7,6	1,5
CDV Calama	5,0	6,2	1,2
Casa Central Iquique	5,0	6,0	1,2
CDV Santiago	5,0	5,9	1,2
Sede Victoria	5,0	6,4	1,3
Total	5,0	6,3	1,3

4.10.7 Coeficiente de Permanencia Carreras Técnicas por Carrera

CDU Antofagasta

Carrera	Tiempo Real	Tiempo Formal	Coeficiente Permanencia
Técnico de Nivel Superior Operaciones en Minas	5,0	6,5	1,3
Técnico de Nivel Superior Traductor Bilingüe Inglés-Español	5,0	6,4	1,3
Técnico Nivel Superior en Administración de Empresas-Marketing y Gestión Comercial	5,0	5,5	1,1
Total	5,0	6,1	1,2

CDU Arica

Carrera	Tiempo Real	Tiempo Formal	Coeficiente Permanencia
Técnico de Nivel Superior Administración y Gestión de Personal	5,0	6,0	1,2
Técnico de Nivel Superior en Prevención de Riesgos	5,0	11,6	2,3
Técnico de Nivel Superior Operaciones en Minas	5,0	11,7	2,3
Técnico de Nivel Superior Traductor Bilingüe Inglés-Español	5,0	6,8	1,4
Técnico Nivel Superior en Administración de Empresas-Marketing y Gestión Comercial	5,0	6,3	1,3
Total	5,0	7,6	1,5

CDU Calama

Carrera	Tiempo Real	Tiempo Formal	Coeficiente Permanencia
Técnico de Nivel Superior en Enfermería	5,0	8,4	1,7
Técnico de Nivel Superior en Minería Metalúrgica	5,0	5,5	1,1
Técnico de Nivel Superior en Traductor Bilingüe Inglés-Español	5,0	5,8	1,2
Técnico de Nivel Superior Mecánico Mantenedor Plantas Mineras	5,0	5,2	1,0
Técnico de Nivel Superior Operaciones en Minas	5,0	6,3	1,3
Técnico Nivel Superior en Administración de Empresas-Marketing y Gestión Comercial	5,0	5,7	1,1
Total	5,0	6,2	1,2

4 INDICADORES ACADÉMICOS

Casa Central Iquique

Carrera	Tiempo Real	Tiempo Formal	Coefficiente Permanencia
Técnico de Nivel Superior Administración y Gestión de Personal	5,0	5,5	1,1
Técnico de Nivel Superior Asistente en Educación de Párvulos	5,0	6,0	1,2
Técnico de Nivel Superior en Actividad Física y del Deporte	5,0	6,5	1,3
Técnico de Nivel Superior en Análisis Químico	5,0	6,3	1,3
Técnico de Nivel Superior en Comercio Exterior	5,0	6,2	1,2
Técnico de Nivel Superior en Computación E Informática	5,0	7,1	1,4
Técnico de Nivel Superior en Electricidad y Electrónica Industrial	5,0	6,1	1,2
Técnico de Nivel Superior en Geología	5,0	7,7	1,5
Técnico de Nivel Superior en Prevención de Riesgos	5,0	8,0	1,6
Técnico de Nivel Superior Mecánico Mantenedor de Maquinaria Pesada	5,0	6,0	1,2
Técnico de Nivel Superior Mecánico Mantenedor Plantas Mineras	5,0	5,7	1,1
Técnico de Nivel Superior Traductor Bilingüe Inglés-Español	5,0	6,1	1,2
Técnico Nivel Superior en Administración de Empresas-Marketing y Gestión Comercial	5,0	5,7	1,1
Total	5,0	6,0	1,2

CDU Santiago

Carrera	Tiempo Real	Tiempo Formal	Coefficiente Permanencia
Técnico de Nivel Superior Administración y Gestión de Personal	5,0	6,2	1,2
Técnico de Nivel Superior Operaciones en Minas	5,0	14,0	2,8
Técnico de Nivel Superior Traductor Bilingüe Inglés-Español	5,0	5,1	1,0
Técnico Nivel Superior en Administración de Empresas-Marketing y Gestión Comercial	5,0	6,1	1,2
Total	5,0	5,9	1,2

Sede Victoria

Carrera	Tiempo Real	Tiempo Formal	Coefficiente Permanencia
Técnico de Nivel Superior Asistente en Educación de Párvulos	5,0	6,0	1,2
Técnico de Nivel Superior en Administración de Empresas-Marketing y Gestión Comercial	5,0	6,2	1,2
Técnico de Nivel Superior en Computación E Informática	5,0	7,2	1,4
Técnico de Nivel Superior en Prevención de Riesgos	5,0	9,5	1,9
Total	5,0	6,4	1,3

Capítulo 5
**RECURSOS
HUMANOS**



5 RECURSOS HUMANOS

En este apartado se evidencia la dotación académica y administrativa a nivel institucional. Con respecto al primer grupo, se desagrega en función del tipo de jornada, sexo, rango etario y grado académico. Finalmente, el segundo grupo se desagrega a nivel de sexo y escalafón.

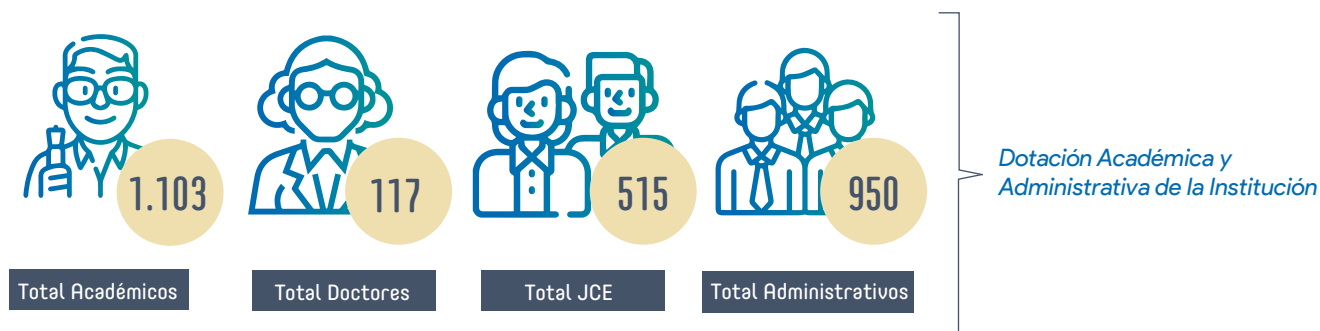

5 RECURSOS HUMANOS

5.1 Dotación Académica

Tipo Jornada	Sexo	Doctorado		Magíster		Profesional		Técnico		Total Académicos
		N°	%	N°	%	N°	%	N°	%	
Jornada Completa	Mujer	30	28,0%	50	46,7%	27	25,2%	0	0,0%	108
	Hombre	64	36,4%	84	47,7%	28	15,9%	0	0,0%	175
Total Jornada Completa		94	33,2%	134	47,3%	55	19,4%	0	0,0%	283
Media Jornada	Mujer	4	6,9%	34	58,6%	20	34,5%	0	0,0%	58
	Hombre	5	9,4%	22	41,5%	26	49,1%	0	0,0%	53
Total Media Jornada		9	8,1%	56	50,5%	46	41,4%	0	0,0%	111
Horas	Mujer	2	0,8%	64	24,5%	190	72,8%	5	1,9%	261
	Hombre	12	2,7%	116	25,9%	310	69,2%	10	2,2%	448
Total Horas		14	2,0%	180	25,4%	500	70,5%	15	2,1%	709
Total Institucional		117	10,6%	370	33,5%	601	54,5%	15	1,4%	1.103

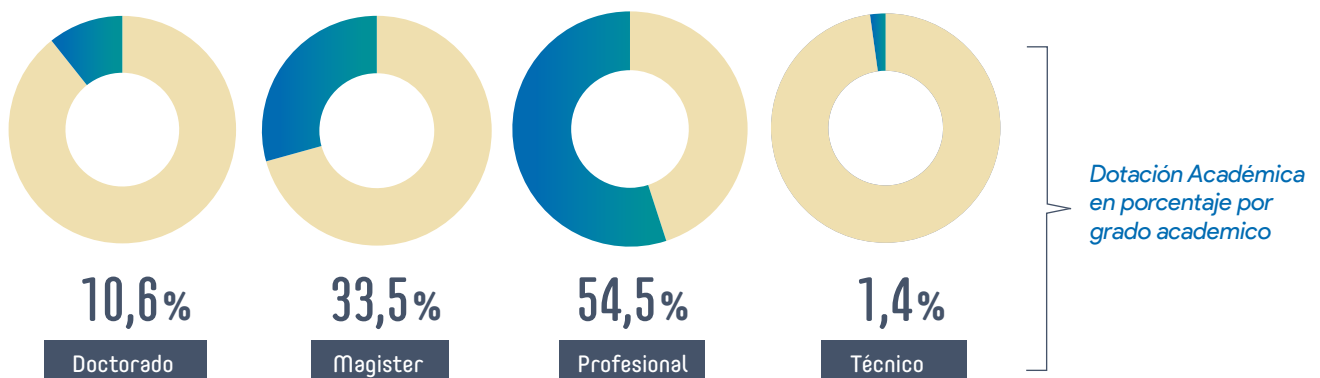

5.2 Distribución Etaria del Personal Académico

Tramo Edad	Mujer	Hombre	Total Académicos
Académicos Menores a 30 años	31	38	69
Académicos entre 30 y 47 años	267	357	624
Académicos entre 48 y 65 años	119	234	353
Académicos mayores a 65 Años	9	48	57
Total	426	677	1.103

5 RECURSOS HUMANOS

5.3 Jornada Completas Equivalentes(JCE) según Estudios y Sexo

Tipo Jornada	Sexo	Doctorado		Magister		Profesional		Técnico		Total JCE
		N°	%	N°	%	N°	%	N°	%	
Jornada Completa	Mujer	27,5	28,2%	46,2	47,2%	24,0	24,6%	0,0	0,0%	97,8
	Hombre	57,5	35,0%	82,0	49,8%	25,1	15,2%	0,0	0,0%	164,6
Total Jornada Completa		85,1	32,4%	128,2	48,9%	49,1	18,7%	0,0	0,0%	262,4
Media Jornada	Mujer	1,5	5,3%	17,5	61,4%	9,5	33,3%	0,0	0,0%	28,5
	Hombre	0,5	2,1%	9,5	39,6%	14,0	58,3%	0,0	0,0%	24,0
Total Media Jornada		2,0	3,8%	27,0	51,4%	23,5	44,8%	0,0	0,0%	52,5
Horas	Mujer	1,6	2,3%	23,1	32,9%	44,5	63,2%	1,1	1,6%	70,3
	Hombre	6,1	4,7%	46,2	35,6%	75,7	58,3%	1,7	1,3%	129,8
Total Horas		7,8	3,9%	69,3	34,6%	120,2	60,1%	2,9	1,4%	200,1
Total		94,8	18,4%	224,5	43,6%	192,8	37,4%	2,9	0,6%	515,0

5.4 Dotación Administrativa

Dotación Administrativa por Sede

Sede	Mujer	Hombre	Total Administrativos
CDV Antofagasta	11	11	22
CDV Arica	13	11	24
CDV Calama	11	5	16
Casa Central Iquique	405	329	734
CDV Santiago	23	18	41
Sede Victoria	66	47	113
Total	529	421	950

Dotación Administrativa por Escalafón

Escalafón	Mujer	Hombre	Total Administrativos
Administrativos	233	109	342
Auxiliares	61	118	179
Profesionales	137	91	228
Técnicos	26	26	52
No Aplica*	72	77	149
Total	529	421	950

*Corresponde aquellos funcionarios a Honorarios que no tienen dicha categoría.

Capítulo 6

INVESTIGACIÓN CIENTÍFICA, TECNOLÓGICA E INNOVACIÓN



6 INVESTIGACIÓN CIENTÍFICA, TECNOLÓGICA E INNOVACIÓN

6.1 Proyectos de Investigación Fundamental

Investigación Fundamental	Adjudicados	Monto M(\$)
CONICYT - FONDECYT Iniciación	4	\$ 279.450
CONICYT - FONDECYT Regular Ejecutora	3	\$ 545.018
CONICYT - FONDECYT Postdoctorado	1	\$ 81.384
CONICYT - PAI	1	\$ 186.230
Total Proyectos	9	\$ 1.092.082

6.2 Proyectos de Investigación y Transferencia Tecnológica

Investigación de Desarrollo	Adjudicados	Monto M(\$)
CONICYT - FONDEF IDEA	1	\$ 199.897
Gobierno Regional - FICR	3	\$ 634.536
Instituto de Fomento Pesquero	4	\$ 75.800
Total Proyectos	8	\$ 910.233

6.3 Proyectos Internos

Proyectos Internos	Adjudicados	Monto M(\$)
Proyecto Estratégico	2	\$ 104.050
Total Proyectos	2	\$ 104.050

6.4 Publicaciones Científicas

Tipo de Indexación	N° de Publicaciones
ISI	131
Scopus	59
SciELO	6
Libros y capítulos de Libro	26
Sin indexación	8

*Nota: No se debe realizar la sumatoria por tipo de indexación, esto debido a que existen revistas con múltiple indexación, por ejemplo, es muy altamente probable que una publicación científica WOS este contenida en Scopus.

Capítulo 7

ASEGURAMIENTO DE LA CALIDAD



7 ASEGURAMIENTO DE LA CALIDAD

Asegurar la calidad es evaluar los servicios y funciones universitarias, propendiendo a la mejora continua de los mismos. En esa línea, se presentan los avances en acreditación y/o certificaciones tanto a nivel institucional como de programas.



4 Años (2017 - 2021)

Acreditación
Institucional



3

Áreas
Acreditadas



16

Programas
Acreditados



5

Programas en
Proceso de
Acreditación



5

Programas en
Proceso de
Certificación

7 ASEGURAMIENTO DE LA CALIDAD

7.1 Programas Acreditados de Pregrado

Facultad	Programa	Proceso	Años	Inicio	Término	Organismo Acreditador
Facultad de Ciencias de la Salud	Odontología	1°	3	dic-2019	dic-2022	CNA Chile
	Química y Farmacia	2°	5	oct-2017	oct-2022	Acreditadora de Chile
Facultad de Ciencias Humanas	Pedagogía en Matemática y Física	3°	5	ene-2020	ene-2025	CNA Chile
	Pedagogía en Educación Básica	3°	5	feb-2018	feb-2023	CNA Chile
	Pedagogía en Inglés para la Enseñanza del Pre-Básica, Básica y Media	4°	3	jun-2016	jun-2020*	CNA Chile
	Pedagogía en Lengua Castellana y Comunicación	3°	3	jun-2017	jun-2020*	CNA Chile
	Pedagogía en Educación Física para el Pre-escolar, básica y media	3°	3	jul-2017	jul-2020*	CNA Chile
	Educación Parvularia	3°	4	ago-2017	ago-2021	CNA Chile
	Educación Parvularia Intercultural	2°	4	ago-2017	ago-2021	CNA Chile
Facultad de Ingeniería y Arquitectura	Ingeniería Civil Industrial	2°	6	ene-2017	ene-2023	AcreditAcción
	Ingeniería Civil en Computación e Informática	2°	6	dic-2016	dic-2022	AcreditAcción
	Ingeniería Civil Ambiental	2°	5	jul-2016	jul-2021	AcreditAcción
	Ingeniería Civil Metalúrgica	2°	5	jul-2016	jul-2021	AcreditAcción
	Arquitectura	2°	4	ago-2018	ago-2022	AcreditAcción
Facultad de Ciencias Empresariales	Ingeniería en Información y Control de Gestión	1°	6	ago-2018	ago-2024	AcreditAcción

*Acreditación prorrogada por contingencia

7.2 Programas Acreditados de Postgrado

Dependencia	Programa	Proceso	Años	Inicio	Término	Organismo Acreditador
Instituto de Estudios Internacionales	Magíster en Relaciones Internacionales y Estudios Transfronterizos	1°	5	2020	2025	CNA Chile

7 ASEGURAMIENTO DE LA CALIDAD

7.3 Programas en Proceso de Acreditación/Certificación

Programas	Acreditación / Certificación
Pedagogía en Lengua Castellana y Comunicación	Acreditación
Pedagogía en Educación Física para el Pre-Escolar, Básica y Media	Acreditación
Pedagogía en Inglés Para el Pre-Escolar, Básica y Media	Acreditación
Educación Parvularia	Acreditación
Educación Parvularia Intercultural	Acreditación
Kinesiología	Certificación
Enfermería	Certificación
Fonoaudiología	Certificación
Psicología	Certificación
Derecho	Certificación



Capítulo 8
**PROYECTOS
INSTITUCIONALES**



8 PROYECTOS INSTITUCIONALES

Los proyectos institucionales constituyen iniciativas financiadas mediante fondos públicos y/o privados. En ese contexto, se presentan los proyectos adjudicados y vigentes, asimismo, se evidencia como aportan estos proyectos a los ejes estratégicos del Plan Estratégico Institucional (PEI).

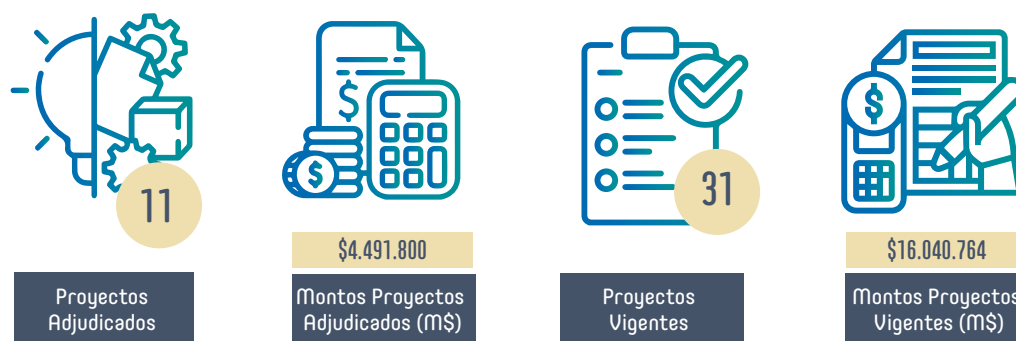

8.1 Proyectos Institucionales Adjudicados durante el 2020 por tipo de proyecto

Tipo	Cantidad de proyectos	Monto Adjudicado M\$
FDI- Emprendimiento estudiantil	2	12.698
Aporte Institucional Universidades Estatales	2	1.514.936
PACE	1	328.968
Fondo Educación Superior Regional	2	941.298
Fondo de Fortalecimiento	2	1.660.000
Proyectos RED	2	33.900
Total	11	4.491.800

8 PROYECTOS INSTITUCIONALES

8.2 Proyectos Institucionales Vigentes durante el 2020 por tipo de proyecto

Tipo	Cantidad de proyectos	Monto M\$
FDI- Emprendimiento estudiantil	9	68.661
Convenio Marco	5	5.069.657
Fondo Educación Superior Regional	4	1.858.976
Fondo de Fortalecimiento	5	4.864.252
PACE	2	646.535
Aporte Institucional Universidades Estatales	4	3.498.783
Proyectos RED	2	33.900
Total	31	16.040.764

8.3 Aporte a los ejes estratégicos del PEI

Ejes Estratégicos	N° de Proyectos
Liderazgo en la Formación de Talentos a Nivel Local	23
Referente en I+D+i+e para los ejes prioritarios del Desarrollo Regional.	11
Vinculación Activa y Efectiva.	18
Gestión Institucional Moderna y Competitiva.	16
Total Proyectos	68

* Cabe señalar que son sólo 31 proyectos vigentes. Sin embargo, varios de estos proyectos tributan a más de un eje estratégico del PEI



Capítulo 9
**SERVICIOS
ESTUDIANTILES**



9 SERVICIOS INSTITUCIONALES

Los y las estudiantes de la Universidad Arturo Prat pueden acceder a todos los beneficios que provee el Estado de Chile, dado que pertenece al Consejo de Rectores y además es una Institución Acreditada, estos beneficios se conocen como Beneficios Externos. Por otra parte, la Universidad presta apoyo integral a sus estudiantes, ofreciendo una serie de Beneficios Internos que van en directa ayuda para sus estudiantes. Todos estos beneficios tienen como propósito apoyar el desarrollo profesional y colaborar en la superación de las dificultades de tipo



9 SERVICIOS INSTITUCIONALES

9.1 Beneficios de Arancel Internos y Externos

Financiamiento de Arancel Internos	Beneficiados	Montos
Beca Deportiva	76	\$ 163.295.067
Beca Funcionario	116	\$ 225.964.306
Beca Int. 1ra Preferencia PSU	221	\$ 17.270.045
Beca Interna - Merito PSU-DAE	21	\$ 23.598.220
Beca Interna Movilidad	1	\$ 1.360.640
Becas Departamentos	29	\$ 30.096.205
Becas Gobierno Regional	5	\$ 10.287.540
Becas Rectoría	137	\$ 196.441.937
Convenio Instituciones Asociadas	542	\$ 112.348.784
Crédito De Apoyo Estudiantil	43	\$ 96.160.738
Descuentos Varios	113	\$ 23.754.787
Total Beneficios	1.304	\$ 900.578.269

Financiamiento de Arancel Externos	Beneficiados	Montos
Beca Articulación	3	\$ 18.750.000
Beca Bicentenario	165	\$ 384.795.124
Beca Excelencia Académica	22	\$ 24.632.770
Beca Excelencia Técnica	7	\$ 4.496.930
Beca Gómez Milla	2	\$ 1.725.000
Beca Hijos De Profesores	15	\$ 7.250.000
Beca Milenium	86	\$ 40.730.000
Beca Mineduc Norin Catriman	2	\$ 2.864.830
Beca Reubicación Alumnos U.Mar	2	\$ 3.613.772
Beca Traspaso Valech	5	\$ 11.997.120
Beca Vocación De Profesor	45	\$ 90.016.255
Beneficio Gratuidad	6.396	\$ 12.941.381.785
Crédito Con Aval Del Estado	410	\$ 703.706.486
Fondo Solidario Crédito	296	\$ 529.592.654
Total Beneficios	7.456	\$ 14.765.552.726

9 SERVICIOS INSTITUCIONALES

9.2 Beneficios de Mantención Internos y Externos

Becas de Mantención Internas	Beneficiados	Montos
BALIM	293	\$ 24.840.000
Residencia	378	\$ 200.400.000
Apoyo Padres/Madres	98	\$ 19.040.000
Total	769	\$ 244.280.000

Becas de Mantención Externas	Beneficiados	Montos
BAES (Tarjeta Alimentación) Iquique	3.952	\$ 1.264.640.000
BAES Consolidado CDV	2.401	\$ 768.320.000
BEMES (Mantención) Nacional	99	\$ 19.364.400
Beca Presidente de la República	170	\$ 84.945.840
Beca Indígena Nacional	313	\$ 204.889.800
Beca Residencia Indígena Nacional	37	\$ 36.709.550
Total	6972	\$ 2.378.869.590

9.3 Cobertura Servicio de Salud Estudiantil

Servicio Salud Estudiantil	Cantidad de Atenciones
Consultas Médicas	146
Consultas Psicológicas	1245
Consultas Matrona	175
Consultas Nutricionista	84
Consultas Trabajadora Social	232
Total	1.882

Capítulo 10
**RECURSOS
FÍSICOS**



10 RECURSOS FÍSICOS

Los recursos físicos constituyen un pilar fundamental para el quehacer institucional en materias de docencia, investigación, vinculación y gestión. En ese contexto, se presentan los m² disponibles desagregado en espacios para la docencia, predios agrícolas, recintos deportivos y biblioteca.

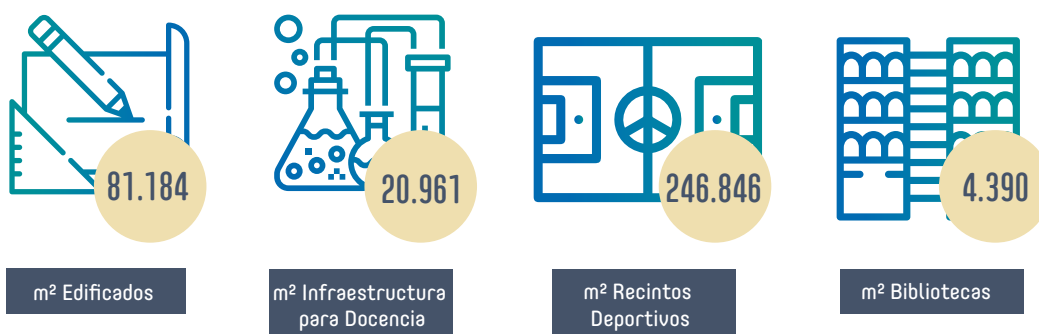

10.1 Infraestructura

Infraestructura	M ² Superficie	M ² Edificados
CDV Antofagasta	1.644	3.626
CDV Arica	3.881	2.894
CDV Calama	488	1.343
Casa Central Iquique	783.572	54.513
CDV Santiago	5.429	7.551
Sede Victoria	27.932	11.257
Total	822.947	81.184

10 RECURSOS FÍSICOS

10.2 Predios Agrícolas

Predios	Hectáreas
Estación Experimental de Canchones	51,35

10.3 Infraestructura para la Docencia

Infraestructura	N°	M²
Salas de clases	211	9.675
Laboratorios	235	7.461
Talleres	89	2.995
Auditorios	5	830
Total	540	20.961

Infraestructura	Salas de clases		Laboratorios		Talleres		Auditorios	
	N°	M²	N°	M²	N°	M²	N°	M²
CDV Antofagasta	23	893	5	177	0	0	0	0
CDV Arica	22	909	4	174	0	0	0	0
CDV Calama	3	90	3	155	0	0	0	0
Casa Central Iquique	95	4.694	186	5.585	67	2.408	4	731
CDV Santiago	45	1.912	6	289	2	66	0	0
Sede Victoria	23	1.177	31	1.082	20	522	1	99
Total	211	9.675	235	7.461	89	2.995	5	830

10.4 Recintos Deportivos

Recintos Deportivos	N°	M²
Instalaciones deportivas	14	246.846

Infraestructura	Instalaciones Deportivas	
	N°	M²
Casa Central Iquique	9	243.059
CDV Santiago	1	722
Sede Victoria	4	3.064
Total	14	246.846

10 RECURSOS FÍSICOS

10.5 Bibliotecas

Biblioteca	2020
Número de Biblioteca	8
Volúmenes	140.207
Títulos	43.867
Total de Títulos Libros Digitales	63.518
Total de Suscripciones Digitales	60.048
Total Base de Datos	16

Bibliotecas	M ² Superficie	M ² Salas de Lectura
CDV Antofagasta	166	128
CDV Arica	56	29
CDV Calama	24	8
Casa Central Iquique	3.312	1.714
CDV Santiago	222	209
Sede Victoria	610	518
Total	4.390	2.606

Capítulo 11
**VINCULACIÓN
CON EL MEDIO**



11 VINCULACIÓN CON EL MEDIO

11.1 Proyecto de Vinculación

Los proyectos de vinculación con el medio corresponden a proyectos realizados por las diferentes unidades que permiten generar actividades de tipo bidireccional con las comunidades con las cuales colabora la Institución. Cabe señalar que sólo se integran proyectos decretados.

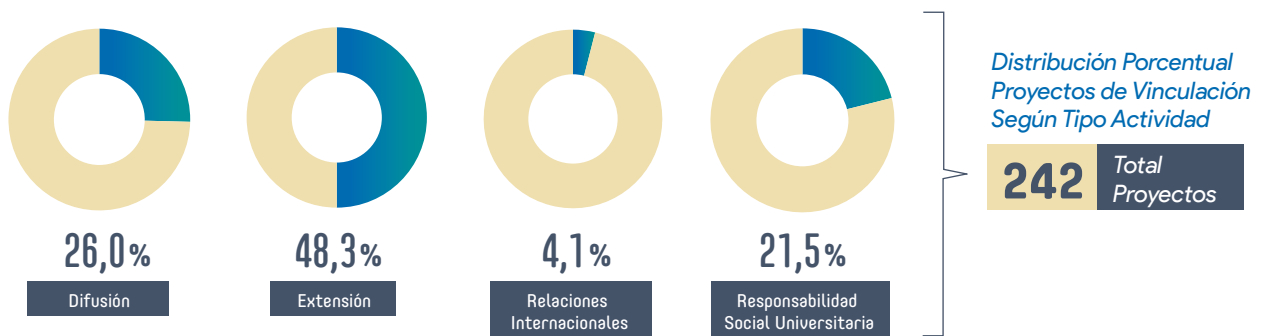

11 VINCULACIÓN CON EL MEDIO

Proyectos de Vinculación con el Medio por Sedes/CDV

Sede/CDV	Proyectos de Vinculación con el Medio	
	N°	%
CDV Antofagasta	21	8,7%
CDV Arica	2	0,8%
CDV Calama	6	2,5%
Casa Central Iquique	180	74,4%
CDV Santiago	1	0,4%
Sede Victoria	32	13,2%
Total	242	100,0%

Proyectos de Vinculación con el Medio por Tipo de Actividad

Tipo Actividad	Proyectos de Vinculación con el Medio	
	N°	%
Difusión	63	26,0%
Extensión	117	48,3%
Relaciones Internacionales	10	4,1%
Responsabilidad Social Universitaria	52	21,5%
Total	242	100,0%

11 VINCULACIÓN CON EL MEDIO

11.2 Proyectos de Vinculación por Sede/CDV y Tipo Actividad

Sede/CDV	Tipo Actividad	Proyectos de Vinculación con el Medio	
		N°	%
CDV Antofagasta	Difusión	6	2,5%
	Extensión	8	3,3%
	Relaciones Internacionales	0	0,0%
	Responsabilidad Social Universitaria	7	2,9%
CDV Arica	Difusión	1	0,4%
	Extensión	0	0,0%
	Relaciones Internacionales	0	0,0%
	Responsabilidad Social Universitaria	1	0,4%
CDV Calama	Difusión	1	0,4%
	Extensión	4	1,7%
	Relaciones Internacionales	0	0,0%
	Responsabilidad Social Universitaria	1	0,4%
Casa Central Iquique	Difusión	48	19,8%
	Extensión	82	33,9%
	Relaciones Internacionales	10	4,1%
	Responsabilidad Social Universitaria	40	16,5%
CDV Santiago	Difusión	1	0,4%
	Extensión	0	0,0%
	Relaciones Internacionales	0	0,0%
	Responsabilidad Social Universitaria	0	0,0%
Sede Victoria	Difusión	6	2,5%
	Extensión	23	9,5%
	Relaciones Internacionales	0	0,0%
	Responsabilidad Social Universitaria	3	1,2%
Total		242	100,0%

Capítulo 12
**GESTIÓN
FINANCIERA**



GESTIÓN FINANCIERA

ESTADO DE SITUACIÓN FINANCIERA

UNIVERSIDAD ARTURO PRAT (MILES DE PESOS)

ACTIVOS	NOTA	31/12/2020 M\$	31/12/2019 M\$
ACTIVOS CORRIENTES			
Efectivo y Equivalentes al Efectivo	6	1.365.446	2.924.017
Otros Activos Financieros, Corriente	7	9.492.990	8.196.553
Deudores Comerciales y Otras Cuentas por Cobrar, Neto, Corriente	8	15.873.757	15.699.552
Cuentas por Cobrar a Entidades Relacionadas, Corriente	9	-	-
Pagos Anticipados, Corriente	10	40.304	625.199
Otros Activos, Corriente		-	1.830
Total Activos Corrientes		26.772.497	27.447.151
ACTIVOS NO CORRIENTES			
Deudores Comerciales y Otras Cuentas por Cobrar, Neto, No Corriente	8	3.634.012	3.988.439
Inversiones en Asociadas Contabilizadas por el Método de la Participación	11	-	-
Activos Intangibles, Neto	12	56.945	98.364
Propiedades, Planta y Equipo, Neto	13	88.723.975	87.104.512
Total Activos No Corrientes		92.414.932	91.191.315
TOTAL ACTIVOS		119.187.429	118.638.466
PATRIMONIO NETO Y PASIVOS	NOTA	31/12/2020 M\$	31/12/2019 M\$
PASIVOS CORRIENTES			
Préstamos que Devengan Intereses, Corriente	14	17.299.209	14.274.739
Otros Pasivos Financieros, Corriente	15	6.037.744	6.037.744
Otros Pasivos No Financieros, Corriente		1.732	4.377
Acreedores Comerciales y Otras Cuentas por Pagar, Corriente	16	3.793.346	3.717.169
Provisiones, Corriente	17	5.585.207	3.056.781
Cuentas por Pagar por Impuestos Corrientes	18	276.726	105.022
Ingresos Diferidos, Corriente	19	13.172.068	10.805.162
Total Pasivos Corrientes		46.166.032	38.000.994
PASIVOS NO CORRIENTES			
Préstamos que Devengan Intereses, No Corrientes	14	2.153.225	8.787.229
Total Pasivos No Corrientes		2.153.225	8.787.229
TOTAL PASIVOS		48.319.257	46.788.223
PATRIMONIO NETO			
Capital Emitido	20	4.788.584	4.788.584
Otras Reservas		81.398.734	78.735.124
Resultados Retenidos (Pérdidas Acumuladas)		(15.319.146)	(11.673.465)
Patrimonio Neto Atribuible a los Propietarios de la Controladora		70.868.172	71.850.243
Participación no Controladoras		-	-
Total Patrimonio Neto		70.868.172	71.850.243
Total Patrimonio Neto y Pasivos		119.187.429	118.638.466

Las notas adjuntas N° 1 a 28 forman parte integral de estos estados financieros.

GESTIÓN FINANCIERA

ESTADO DE RESULTADOS

UNIVERSIDAD ARTURO PRAT (MILES DE PESOS)

RESULTADOS	NOTA	01/01/2020 31/12/2020 M\$	01/01/2019 31/12/2019 M\$
Ingresos de Operación			
Ingresos de actividades ordinarias	21	39.448.063	42.152.920
Total Ingresos de Operación		39.448.063	42.152.920
Costos de Operación			
Costo de ventas	22	(21.002.402)	(21.837.887)
Total Costos de Operación		(21.002.402)	(21.837.887)
MARGEN OPERACIONAL			
Gasto de administración	22	(19.939.328)	(23.358.159)
RESULTADO OPERACIONAL		(1.493.667)	(3.043.126)
Gastos No Operacionales			
Costos financieros	22	(2.243.969)	(1.701.071)
Total Gastos No Operacionales		(2.243.969)	(1.701.071)
Otros Resultados			
Otras ganancias (pérdidas)	22	(314.051)	(1.696.245)
Participación en las ganancias (pérdidas) de asociadas y negocios conjuntos que se contabilicen utilizando el método de la participación	22	-	77.777
Diferencias de cambio	22	(45.920)	8.898
Resultados por unidades de reajuste	22	1.093.776	960.124
Total Otros Resultados		733.805	(649.446)
RESULTADO NO OPERACIONAL		(1.510.164)	(2.350.517)
RESULTADO ANTES DE IMPUESTOS			
Ganancia (Pérdida) de Actividades Continuas después de Impuesto		(3.003.831)	(5.393.643)
Ganancia (Pérdida)		(3.003.831)	(5.393.643)
Ganancia (Pérdida) Atribuible a Participación No Controladora			
Ganancia (pérdida), atribuible a los propietarios de la controladora		(3.003.831)	(5.393.643)
Ganancia (Pérdida) Neta		(3.003.831)	(5.393.643)

Las notas adjuntas N° 1 a 28 forman parte integral de estos estados financieros.

GESTIÓN FINANCIERA

ESTADO DE FLUJOS DE EFECTIVO

UNIVERSIDAD ARTURO PRAT (MILES DE PESOS)

Flujos de Efectivo Netos de (Utilizados en) Actividades de Operación, Método Directo	31/12/2020 M\$	31/12/2019 M\$
Flujos de Efectivo por (Utilizados en) Otras Actividades de Operación		
Importes Cobrados de Clientes	21.945.212	26.369.798
Ingresos Financieros Percibidos	159.415	222.929
Otros Ingresos Percibidos	13.157.138	10.925.634
Pagos a Proveedores y Personal	(30.177.579)	(37.810.857)
Intereses Pagados	(110.611)	(87.730)
Otros Cobros (Pagos)	39.146	(648.923)
Flujos de Efectivo por Actividades de Operación	5.012.721	(1.029.149)
Flujos de Efectivo por (Utilizados en) Otras Actividades de Operación		
Flujos de Efectivo por Otras Actividades de Operación	-	-
Total Flujos de Efectivo Netos de (Utilizados en) Actividades de Operación	5.012.721	(1.029.149)
Flujos de Efectivo Netos de (Utilizados en) Actividades de Inversión		
Incorporación de propiedad, planta y equipo	(901.457)	(1.409.299)
Flujos de Efectivo Netos de (Utilizados en) Actividades de Inversión	(901.457)	(1.409.299)
Flujos de Efectivo Netos de (Utilizados en) Actividades de Financiación		
Obtención de préstamos	363.510	20.966.613
Pagos de préstamos	(6.038.087)	(16.008.180)
Flujos de Efectivo Netos de (Utilizados en) Actividades de Financiación	(5.674.577)	4.958.433
Incremento (Decremento) Neto en Efectivo y Equivalentes al Efectivo	(1.563.313)	2.519.985
Efectos de las Variaciones en las Tasas de Cambio sobre el Efectivo y Equivalentes al Efectivo	4.742	349
Efectivo y Equivalentes al Efectivo, Estado de Flujos de Efectivo, Saldo Inicial	2.924.017	403.683
Efectivo y Equivalentes al Efectivo, Estado de Flujos de Efectivo, Saldo Final	1.365.446	2.924.017

Las notas adjuntas N° 1 a 28 forman parte integral de estos estados financieros.

unap

UNIVERSIDAD ARTURO PRAT
DEL ESTADO DE CHILE

CONOCIMIENTO Y TERRITORIO